

112 年 08 月 17 日本校 113 學年度碩士班甄試招生委員會第 1 次會議通過



# 國立屏東科技大學

National Pingtung University of Science and Technology

## 113 學年度 碩士班甄試招生簡章

- 本簡章請自行下載，不另販售
- 一律採網路報名

地 址：912301 屏東縣內埔鄉老埤村學府路 1 號

服務電話：(08)7703202 分機 6014

(08)7740421

傳真電話：(08)7740457

網 址：<http://www.npust.edu.tw/>

國立屏東科技大學研究所招生委員會 編製

# 國立屏東科技大學

## 考生個人資料蒐集、處理及利用告知事項聲明書

依據「個人資料保護法」(以下簡稱個資法)，請詳細閱讀國立屏東科技大學(以下簡稱本校)依個資法第 8 條及第 9 條規定所為以下「考生個人資料蒐集、處理及利用告知事項」。

一、機構名稱：國立屏東科技大學

二、個人資料蒐集之目的：

基於辦理本校考試相關之試務、提供招生、考試成績、分發、證明使用之資(通)訊服務，資(通)訊與資料庫管理及統計研究分析、學(員)生資料管理，及獲錄取報到後之本校學籍資料使用。

三、個人資料之蒐集方式：透過考生網路、通訊或現場報名而取得考生個人資料。

四、考生資料蒐集之類別：本校所蒐集之考生個人資料分為基本資料及申請特殊應考服務報考兩類試務處理所需資料：

(1)基本資料：姓名、性別、出生年月日、相片、身分證統一編號(或居留證統一證號或護照號碼)、畢業學校、畢業學年度、通訊地址、聯絡電話、電子信箱、緊急聯絡人、中低收入戶或低收入戶情形、工作資料等。

(2)申請特殊應考服務：除上開基本資料外，另加上申請特殊應考服務考生(身心障礙考生、突發傷病考生等)所需之健康紀錄及應考人紀錄。

五、個人資料處理及利用：

(1)個人資料利用之期間：除法令或中央事業主管單位另有規定辦理考試個人資料保存期限外，本校考生個人資料保存期間，為自本招生之學年度起算 1-8 個學年度，並於期間屆滿後銷毀。

(2)個人資料利用之地區：臺灣地區(包括澎湖、金門及馬祖等地區)或經考生授權處理、利用之地區。

六、考生確認提供之個人資料，均為真實且正確；如有不實或需變更者，考生應立即檢附相關證明文件送交本校辦理更正。

七、考生如未提供正確個人資料，將導致無法進行考試報名、緊急事件無法聯繫、考生成績無法送達等等，影響考生考試、後續試務與接受考試服務之權益。

八、考生得依個資法規定查詢或請求閱覽；請求製給複製本；請求補充或更正；請求停止蒐集；處理或利用；請求刪除。考生得以書面、傳真、電話等方式與本校聯絡(相關聯絡方式請詳見報名簡章)，行使上述之權利。

九、本校得依法令規定或主管機關或司法機關依法所為之要求，將個人資料或相關資料提供予相關主管機關或司法機關。

十、除法令另有規定或主管機關另有要求外，若考生向本校提出停止蒐集、處理、利用或請求刪除個人資料之請求，妨礙本校執行職務或完成上開蒐集目的，或導致本校違背法令或主管機關之要求時，本校得繼續蒐集、處理、利用或保留個人資料。

**國立屏東科技大學 113 學年度碩士班甄試招生試務重要日程表**

重要事項	日 期
網路報名時間	自 112 年 09 月 11 日(一) 09:00 起 至 112 年 10 月 02 日(一) 16:30 止
考生報名表件資料郵寄至本校研究所 招生委員會日期	自 112 年 09 月 11 日(一)起 至 112 年 10 月 03 日(二)止，以郵戳為憑
至本校研究所招生委員會現場繳件日 期(每工作日 9:00~17:00)	自 112 年 09 月 11 日(一)09:00 起 至 112 年 10 月 03 日(二)17:00 止，不含例假日
考生報名表件資料網路上傳日期	自 112 年 09 月 11 日(一) 09:00 起 至 112 年 10 月 03 日(二) 24:00 止
報名費繳款日期	自 112 年 09 月 11 日(一)起 至 112 年 10 月 03 日(二)止
考生自行列印准考證	自 112 年 10 月 13 日(五) 10:00 起 至 112 年 10 月 28 日(六) 16:30 止
採書面/網路上傳資料審查成績擇優錄 取招生系所學程考生自行列印成績單	112 年 10 月 16 日(一) 09:00 起 112 年 10 月 17 日(二) 16:30 止
採書面/網路上傳資料審查成績擇優錄 取招生系所學程考生成績複查	112 年 10 月 17 日(二) 16:30 止 (以傳真方式辦理，傳真號碼：08-7740457)
採書面/網路上傳資料審查成績擇優錄 取招生系所學程免面試錄取名單公告 (網頁公告)	112 年 10 月 23 日(一) 17:00 前
面試場地公告	112 年 10 月 25 日(三)前於本校招生資訊網公告
面試日期、時間	112 年 10 月 28 日(六) 各招生系所學程得視報名考生人數多寡進行安排， 以 112 年 10 月 25 日(三)本校招生資訊網公告為準。
非擇優錄取考生自行列印成績單	自 112 年 11 月 02 日(四) 09:00 起 至 112 年 11 月 13 日(一) 16:30 止
非擇優錄取考生成績複查	自 112 年 11 月 02 日(四) 09:00 起 至 112 年 11 月 03 日(五) 16:30 止 (以傳真方式辦理，傳真號碼：08-7740457)
錄取榜單公告(網頁公告)	112 年 11 月 13 日(一) 14:00 前
正取生(含備取生)列印錄取通知單及 正取生報到(向錄取之系、所辦理)	自 112 年 11 月 14 日(二) 09:00 起 至 112 年 11 月 27 日(一) 16:30 止
備取生遞補錄取通知單列印及報到(向 錄取之系、所辦理)	自 112 年 11 月 28 日(二) 09:00 起 至 112 學年度第二學期開學前一日止
申請提前入學作業	正取生自 112 年 11 月 14 日起至 112 年 11 月 27 日止 備取生自 112 年 11 月 28 日起至 112 學年度第二學期開 學前一日止 ※相關申請資格及作業程序，請詳簡章 8 頁「拾肆、報到注意事項 第(六)項規定」。

◎以上日期均為預訂作業日期，本校得視必要狀況需要因應調整。

**國立屏東科技大學 113 學年度碩士班甄試招生系所名額一覽表**  
**各招生系所實際招生名額以教育部核定為準**

學院別	系所別	一般生	在職生
農學院	農園生產系碩士班	10	2
	森林系碩士班	6	1
	水產養殖系碩士班	6	1
	動物科學與畜產系碩士班	7	1
	植物醫學系碩士班	6	1
	木材科學與設計系碩士班	5	1
	食品科學系碩士班（食品科學組）	15	0
	食品科學系碩士班（食品安全管理組）	6	0
	生物科技系碩士班	9	1
工學院	材料工程系碩士班	10	0
	機械工程系碩士班	10	2
	環境工程與科學系碩士班	18	0
	土木工程系碩士班	6	0
	水土保持系碩士班	8	2
	車輛工程系碩士班	21	0
	生物機電工程系碩士班	7	1
管理學院	景觀暨遊憩管理研究所碩士班	5	2
	農企業管理系碩士班	5	0
	資訊管理系碩士班	13	0
	工業管理系碩士班	15	0
	企業管理系碩士班	8	0
	時尚設計與管理系碩士班	3	3
	餐旅管理系碩士班	4	1
人文暨社會科學院	技術及職業教育研究所碩士班	9	0
	客家文化產業研究所碩士班	7	0
	幼兒保育系碩士班	5	0
	社會工作系碩士班	8	0
	休閒運動健康系碩士班	4	1
	應用外語系碩士班	2	1
國際學院	熱帶農業暨國際合作系碩士班	1	0
獸醫學院	動物疫苗科技研究所碩士班	9	1
	野生動物保育研究所碩士班	12	1
	獸醫學系碩士班（獸醫臨床組）	3	2
	獸醫學系碩士班（生物醫學組）	2	2
合計		<b>265</b>	<b>27</b>

## 重要事項說明

- 一、 系、所、學程、專班於本簡章簡稱系所。
- 二、 報名前，務請先詳閱簡章各項條文規定（含各報考系所分則），並應備齊相關資格文件，依規定時程完成報名手續。如因個人疏忽、誤解，以致無法參予本次入學相關試務者，概由考生本人自負責任。
- 三、 本招生一律採網路報名，報名時間自 112 年 09 月 11 日（一）09：00 起至 112 年 10 月 02 日（一）16：30 止，逾期概不受理。
- 四、 完成網路登錄報名後，仍應於 112 年 10 月 03 日（二）前完成繳費，依招生系所分則所訂繳交方式，以網路上傳、自行送件或掛號郵寄報名表件及書面審查資料（郵戳為憑），逾期者視同未完成報名，事後不得以任何理由要求退還報名費或補辦報名手續。
- 五、 本校為維護招生事務之公平、公正、公開的精神，有關各項試務作業過程均依「[本校 113 學年度碩士班甄試招生試務重要日程表](#)」（以下簡稱試務重要日程表）公布之時程進行，尚未公開之資料，請勿刺探、請託、關說，以免徒增困擾。
- 六、 考生選填之報考系所（組）或其他選取事項，應於報名前審慎檢查與確認。一經完成繳交本校，不受理申請撤銷、修正或變更。
- 七、 除本簡章規定應繳驗正本之資料外，其餘報名及書面審查資料請以影本繳驗，不論錄取與否，所繳報名表件、資料概不退還。
- 八、 本招生之報名資格及書面資料之審查，採「[先考試，後驗證](#)」方式辦理，報考人所繳驗之各項資料，經查如有偽造、假借、冒用...等不實情事，錄取後尚未入學者，取消其錄取資格；已入學者，開除其學籍，並應負法律責任；畢業後始察覺者，除依法追繳其學位證書外，並報請教育部公告撤銷其畢業資格。
- 九、 考生應填報之個人基本資料，如有異動或錯誤未及時更正，影響聯繫時效或導致作業錯誤，而造成權益受損情事，由考生本人自負責任。
- 十、 本招生作業期間，凡與考生相關之重要訊息，將在本校[招生資訊網](#)公告，請留意查詢。

國立屏東科技大學研究所招生委員會 敬啟

# 國立屏東科技大學碩士班甄試網路報名作業流程

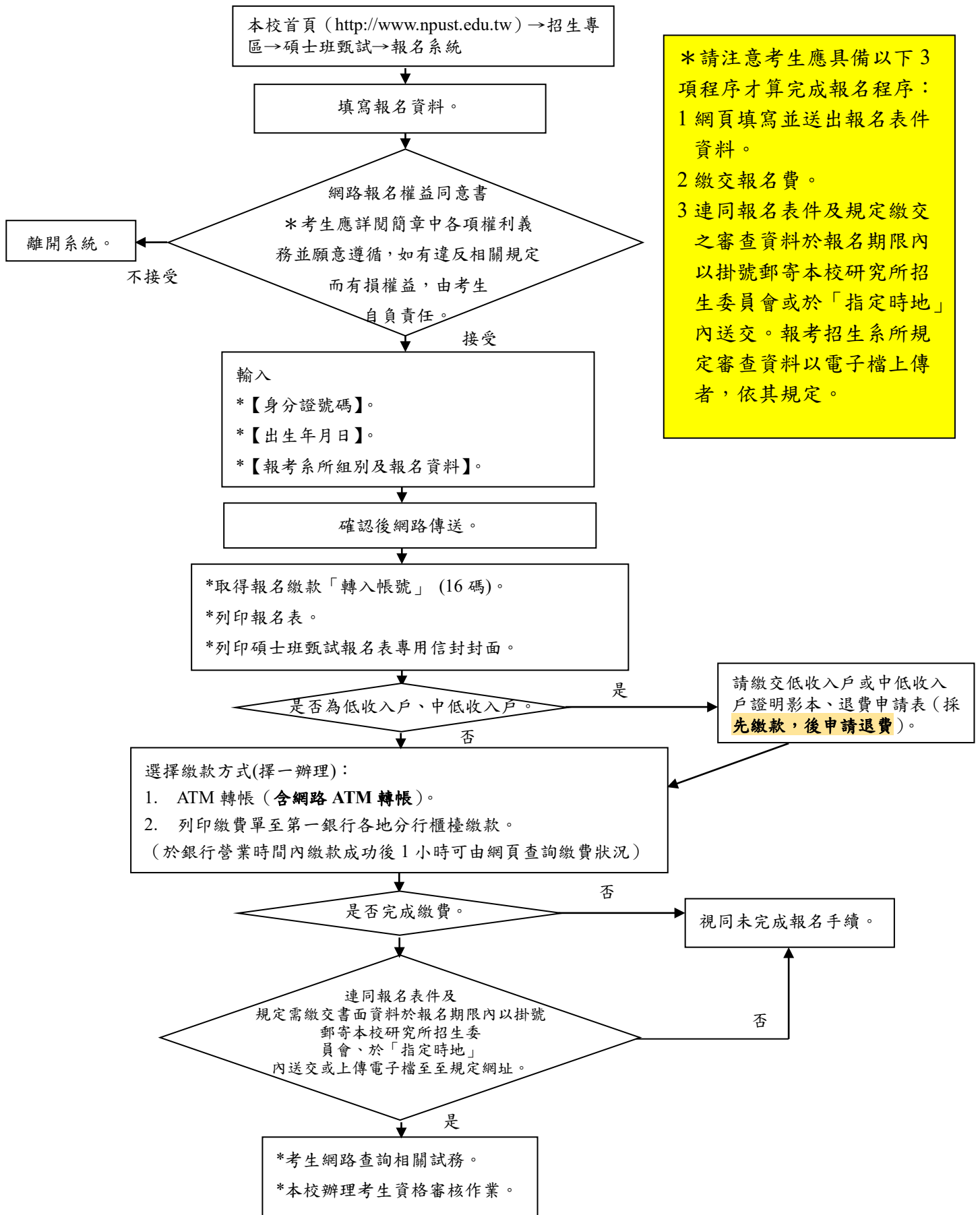

\* 請注意考生應具備以下 3 項程序才算完成報名程序：

- 1 網頁填寫並送出報名表件資料。
- 2 繳交報名費。
- 3 連同報名表件及規定繳交之審查資料於報名期限內以掛號郵寄本校研究所招生委員會或於「指定時地」內送交。報考招生系所規定審查資料以電子檔上傳者，依其規定。

請繳交低收入戶或中低收入戶證明影本、退費申請表(採先繳款，後申請退費)。

視同未完成報名手續。



## 報名作業注意事項

一、本招生一律採網路報名。

二、本招生考試一律上網填送報名表，網頁填送報名表注意事項如下：

(一)報名登錄期限：112年09月11日(一)09:00起至112年10月02日(一)16:30止。

(二)報名登錄路徑：至本校首頁<http://www.npust.edu.tw/>→招生專區→碩士班甄試→「報名系統」→「碩士班甄試-試務查詢」。

(三)網路報名權益同意書內容(考生完全同意後再開始報名)：

- 1.本人對該招生簡章內容及相關規定已詳細閱讀並同意遵循，爾後若因本人違反簡章各項規定而影響入學資格或相關權益，概由本人自負責任。
- 2.網路報名所登入資料均確與本人相符，各項資料或證件如有偽造、變造、冒用、不實等情事，願負法律責任並接受校方撤銷考試及錄取入學等資格處分。
- 3.本人同意校方將完成報考之個人資料檔案，依「電腦處理個人資料保護法」之規範，為合理且必須之電腦處理應用、查詢，如榜單公布、錄取生報到...等事宜。

(四)考生最遲應於112年10月02日(一)16:30前上網報名，並確認登錄資料後完成「送出」。報名表件資料填寫完成確認送出後，除有特殊原因並經核可者外，不得以任何理由要求更改報考系所組、身分別或要求撤銷報名以退還報名費，請考生慎重填報。

(五)考生完成網路報名後，應自行至系統列印報名表，勾選繳款方式並親自簽名，並應於112年10月03日(二)前併同需繳交之審查資料，依招生系所規定方式繳交，若採郵寄或現場繳交之考生，請至報名系統列印「報名專用信封封面」，張貼於適當規格信封袋上。電腦螢幕顯示網路報名進度、繳費金額及個人繳費代號等檢核使用之相關訊息。報名表件及書面資料請確認再傳送，除另有規定者外，不得以任何理由要求變更或補件。

(六)同一系所(組)僅限網頁登錄報名1次，如欲報考其他系所(組)者，請重新登入報名。

(七)考生報考二個(含)以上系所(組)，如獲二個(含)以上系所(組)錄取，限擇一辦理報到。

(八)報名表件資料繳交

1.依招生系所規定網路上傳者，最遲於112年10月03日(二)前上傳。

2.郵寄者，最遲於112年10月03日(二)前以掛號郵寄(郵戳為憑)寄至本校研究所招生委員會。

3.自行送件者，請於112年09月11日(一)至112年10月03日(二)，每工作日09:00至17:00送交本校行政中心3樓教務處綜合業務組。

(九)請於112年10月03日(二)前選擇以下方式之一繳交報名費，逾期不繳交者，依未完成報名手續處理：

1.逕至各金融機構自動櫃員機(ATM或網路ATM)轉帳繳費【ATM繳費程序請詳閱附錄一「報名繳費流程暨轉入帳號」】。

2.使用各金融機構網路銀行轉帳繳費。

3.持繳費單至第一銀行各地分行櫃檯繳費。

(十)網路報名成功後，可至本校首頁→招生專區→碩士班甄試→報名系統→「碩士班甄試-試務查詢」→「考生試務查詢」列印報名表、報名專用信封封面、報名繳費流程暨「轉入帳號」及資格審查結果等訊息。

(十一)報名表填報內容與繳交之相關資料應相符無誤。

# 國立屏東科技大學 113 學年度碩士班甄試 招生簡章目錄

壹、報考資格 .....	1
貳、修業年限及規定 .....	1
參、報名手續 .....	2
肆、退費規定 .....	3
伍、報名注意事項 .....	4
陸、准考證列印 .....	5
柒、考試日期、時間、地點 .....	5
捌、成績採計方式 .....	5
玖、成績單列印及成績複查 .....	5
拾、錄取 .....	6
拾壹、放榜(錄取榜單公告) .....	6
拾貳、列印錄取通知單 .....	6
拾參、報到 .....	7
拾肆、報到注意事項 .....	7
拾伍、招生紛爭(申訴)處理程序 .....	8
拾陸、學雜費收取方式及標準(以 112 學年度收費標準供參考) .....	8
拾柒、各招生系所學程分則 .....	9
一、農學院 .....	9
(一) 農園生產系 .....	9
(二) 森林系 .....	10
(三) 水產養殖系 .....	11
(四) 動物科學與畜產系 .....	12
(五) 植物醫學系 .....	13
(六) 木材科學與設計系 .....	14
(七) 食品科學系 .....	15
(八) 生物科技系 .....	16
二、工學院 .....	17
(一) 材料工程系 .....	17
(二) 機械工程系 .....	18
(三) 環境工程與科學系 .....	19
(四) 土木工程系 .....	20
(五) 水土保持系 .....	21
(六) 車輛工程系 .....	22
(七) 生物機電工程系 .....	23
三、管理學院 .....	24
(一) 景觀暨遊憩管理研究所 .....	24



(二) 農企業管理系 .....	25
(三) 資訊管理系 .....	26
(四) 工業管理系 .....	27
(五) 企業管理系 .....	28
(六) 時尚設計與管理系 .....	29
(七) 餐旅管理系 .....	30
四、人文暨社會科學院 .....	31
(一) 技術及職業教育研究所 .....	31
(二) 客家文化產業研究所 .....	32
(三) 幼兒保育系 .....	33
(四) 社會工作系 .....	34
(五) 休閒運動健康系 .....	35
(六) 應用外語系 .....	36
五、國際學院 .....	37
(一) 熱帶農業暨國際合作系 .....	37
六、獸醫學院 .....	38
(一) 動物疫苗科技研究所 .....	38
(二) 野生動物保育研究所 .....	39
(三) 獸醫學系 .....	40
附錄一 報名繳費流程暨轉入帳號 .....	41
附錄二 入學大學同等學力認定標準(有關碩士班報考資格) .....	42
附件一 師長推薦函 .....	45
附件二 在校成績名次證明書 .....	46
附件三 服務證明書 .....	47
附件四 持國外學歷應考切結書 .....	48
附件五 成績複查申請表 .....	49
附件六 考生基本資料異動表 .....	50
附件七 網路報名造字申請表 .....	51
附件八 放棄錄取資格申請書 .....	52
附件九 報名費退費申請書 .....	53
附件十 提前入學申請書 .....	54
附圖一 本校校園導覽地圖 .....	55

# 國立屏東科技大學 113 學年度碩士班甄試招生簡章

## 壹、報考資格

- 一、凡於國內經教育部立案之大學或獨立學院畢業，取得學士學位(含 112 學年度應屆畢業生)，或於符合教育部採認規定之國外大學或獨立學院畢業，取得學士學位，或具有同等學力，並符合簡章所訂相關條件者，得報名參加本碩士班甄試招生考試。
- 二、招生系所對考生在校學業成績另訂有班級排名(名次)或應達一定標準以上之條件規定者，從招生簡章內各系所分則內之規定，報名時須另外繳交「在校成績名次證明書」(可參考本簡章附件二)正本。
- 三、報考本校各系所之在職生，應具備碩士班一般生報考資格，曾任職公、民營企業機關，**工作年資合併計算滿 1 年以上且現仍在職者**，報名時須一併繳交現職服務機關出具之「服務證明書」(可參考本簡章附件三)，工作經驗年資之計算，自「服務證明書」所載日期起算，計算至 **113 年 08 月 31 日止**(服義務役或替代役之期間，不得採計為工作經驗年資)。但招生系所對在職生相關工作經驗年資之採認另有規定者，從招生簡章內各系所分則之規定。
- 四、**同等學力資格之認定**，應依據教育部「入學大學同等學力認定標準」(附錄二)之規定辦理；惟以第七條資格報考，須招生系所訂有招收規定，並符合其專業領域卓越成就表現受理資格條件者，始得填寫「**同等學力專業領域卓越成就表現者審查申請表**」(請至本校首頁→招生專區→碩士班甄試→「檔案下載」下載填寫)並檢附相關符合條件之證明文件隨審查資料一併繳交。
- 五、自 113 學年度起，大學招收同等學力第七條者須提報招生作業計畫並經教育部審核通過後，始得依前開規定辦理；惟本校簡章公告時仍屬申請階段，本校 113 學年度若未獲教育部核可以同等學力第七條之規定辦理招生，本次招生以該規定報考之考生將予以全額退費(預訂於 112 年 12 月底前，匯入考生本人帳戶)。
- 六、持大陸地區學歷應考者，依教育部「大陸地區學歷採認辦法」(附錄二-其他法規)規定辦理。
- 七、持國外學歷應考者相關規定依教育部「大學辦理國外學歷採認辦法」(附錄二-其他法規)規定辦理。
- 八、依教育部民國 99 年 08 月 25 日台高(一)字第 0990144703 號函，二年制專科進修補習學校結業證書，未等同於「專科進修(補習)學校資格證明書」，無法據以同等學力資格報考碩士班。
- 九、考生身分為陸生、僑生、港澳生或外國學生等特種生，非本招生對象，應依其相關招生管道及規定辦理；若其符合一般生報考資格，則視為一般生，不得要求比照特種生特殊待遇。入學就讀之簽證及居留相關事項請於報名前向有關單位查詢，註冊後如有問題需自行負責。
- 十、考生之報考資格，須經報考之系所主管審查通過，始可參加面試。

## 貳、修業年限及規定

- 一、本校各系所碩士班一般生修業年限，以 1 至 4 年為限。但研究所在職進修(含碩士在職專班)研究生修業年限得延長 1 至 2 年。在規定修業年限內，未能修足畢業應修學分並完成學位考試者，不得再延長修業年限，應予退學。
- 二、各系所對修業年限、應修學分及獲得學位所須通過之考核另有規定者，從其規定。
- 三、依據本校「學生學術及研究倫理教育課程實施要點」規定，修讀碩士學位學生應於修業年限內完成學術研究倫理教育課程，未完成者不得申請學位考試。

## 參、報名手續

一、報名時間：112年09月11日（一）09：00起至112年10月02日（一）16：30止。  
如有網頁問題影響報名作業，請於報名期間上班時間內即時以電話與本校（08-7703202 轉 6014）聯繫。

二、報名方式：

（一）一律採網路報名，考生請進入本校報名網頁填寫報名資料確認送出完成，網路報名系統網址：本校首頁<http://www.npust.edu.tw/>之→**招生專區**→**碩士班甄試**→「**報名系統**」→「**碩士班甄試-試務查詢**」。若遇有罕見字無法輸入或顯示字體，請填具「網路報名造字申請表」（如附件七），傳真(08)7740457或郵寄至本校研究所招生委員會彙辦。

（二）考生依規定繳交報名費(以ATM、網路ATM轉帳或第一銀行臨櫃繳款)後，備妥報名表件(完成簽名)及報考系所規定需繳交之書面資料，於報名期限內掛號郵寄本校研究所招生委員會或於「指定時地」內送交，始為完成完整報名手續。

（三）考生報名資料請詳實填寫，除有特殊並經核可之情形外，不得以任何理由要求撤銷報名、退費或更改報考系所組別、身分別等。**考生報名前，敬請充分考量。**

（四）考生聯絡電話、通訊地址及電子郵件信箱等基本資料請詳實正確填寫，以便即時通知各項訊息。如因填寫錯誤以致無法聯絡，需自負責任。以上基本資料如有異動，請妥「考生基本資料異動表」（附件六），先傳真後以掛號郵寄本校研究所招生委員會或於「指定時地」內送交。

**※為避免網路擁塞，請務必儘早上網報名，逾期不受理。**

**※請務必留意報名截止時間**，以免因延遲繳費或報名系統關閉致無法完成網路填報資料。並不得以任何理由要求延長報名時間，因此未完成報名者，由考生自負責任。

三、報名費用：

（一）報名費：**新臺幣 1,200 元整。**

（二）繳費期限：**112年10月03日（二）前完成繳費（臨櫃繳費依銀行當日作業時間為準）。**

（三）繳費方式：請考生於網路填寫報名資料完成後，列印報名費繳費單，並依繳費單上「**報名繳費流程暨轉入帳號**」（附錄一）繳交報名費。

1.報名繳費方式如下，可擇一辦理：

（1）利用自動櫃員機(ATM)轉帳繳費。

（2）使用各金融機構網路銀行或網路ATM轉帳繳費。

（3）持繳費單至第一銀行各地分行櫃檯繳費。

2.考生**個人轉入帳號**（16碼）查詢之3種方式：

（1）「考生試務查詢」→「**個人專屬繳款帳號**」。

（2）報名表右上角「報名費轉入帳號」。

（3）繳費單上「轉入帳號」

**\*一組網路報名費轉入帳號，僅能為一人報考一個系所（組）專用。**考生如報考二個以上系所（組），會分別產生繳費代碼，請勿混淆使用；**更請勿與他人繳費代碼混淆使用。**

**\*如因考生個人轉入帳號填寫錯誤，以致報名不成功，概由考生自行負責。**

**3. 交易明細表正本請自行留存。**

利用 ATM 或網路 ATM 轉帳繳交報名費者，於銀行營業時間內繳費 1 小時後可登錄「研究所招生服務系統」查詢個人繳費狀況。於銀行當日營業時間結束後轉帳繳費者，須於次一營業日 10 時後，方可查詢。逾時繳費無法受理，請考生儘早完成繳費，如因此未能完成報名手續，由考生自負責任。

**※注意事項：**

1. ATM轉帳列印之交易明細表或櫃檯繳款之收據聯，請妥善保管，作為繳款憑證。
2. 持未申請轉帳功能之晶片金融卡者，請先向發卡銀行申請轉帳功能再行轉帳。
3. 金融卡轉帳繳款後【交易明細表】應印有「帳戶餘額」及「轉帳金額」1,200元及轉帳手續費」(持第一銀行金融卡並使用第一銀行提款機轉帳者免收手續費)，以上皆具備即為轉帳繳費成功，否則表示並未成功，請重新轉帳繳款。

(四)報名費優待：(採先繳款，事後申請退費方式)

1. 考生凡屬各地方政府審核通過採認之低收入戶或中低收入戶者，於報名時繳交由各鄉、鎮、市、區公所開具之低收入戶(或中低收入戶)證明文件影印本(須在報名期間仍屬有效期限內者)，辦理報名費優待申請(清寒證明不予採認退費)；符合條件之考生限優待報考1個系(所、組)。
2. 考生報考二個系所組，均無缺考者，其中一個系所組報名費可優待(仍須繳費完成報名程序，並於退費規定申請期限內申請報名費優待)，報考第三個(含)以上均不予優待。
3. 符合上述1.及2.規定之考生，僅可擇一優待。
4. 所繳證件資格不符者，其報名費均不予優待，亦不受理未經通知補正之補件。

**四、需繳交之審查資料：報考在職生須另繳交服務證明書(可參考本簡章附件三)，其餘請依簡章招生系所分則規定繳交。**

※註1：報名費繳費存根請自行存查，免附。

※註2：不論錄取與否，所繳報名表件、資料概不退還。

**五、資料繳交方式：請依簡章招生系所分則規定繳交。**

(一)網路上傳：112年09月11日(一)09:00起至112年10月03日(二)24:00止。(並非每系所皆開放網路上傳審查資料)

(二)郵寄繳件：112年09月11日(一)起至112年10月03日(二)止(郵戳為憑)，將上網登錄報名產生之「報名表」、「報名專用信封封面」及報考系所規定「需繳交之審查資料」以掛號寄出。

(三)現場繳件：112年09月11日(一)至112年10月03日(二)17:00止，每工作日09:00至17:00，將上網登錄報名產生之「報名表」、「報名專用信封封面」及報考系所規定「需繳交之審查資料」由本人親自或委託他人送交本校行政中心3樓教務處綜合業務組受理(現場只收件，不予審查；例假日不收件)。

※考生雖於報名期限內寄達報考系所規定報名審查資料，但並未完成上網填寫報名者，本校亦得不受理報名；考生應自行檢查各項表件是否齊全，如為表件不全因素致延誤報名時效者，概由考生自負責任。

※本招生之報名資格及書面資料之審查，採「先考試，後驗證」方式辦理，考生之學歷(力)、經歷資格之認定，概以考生於網路上填寫資料為依據，所有學歷(力)、經歷證件，得於辦理錄取報到時查驗正本。若經查驗與網路上填寫資料不符或無法提出符合報考資格證明者，則取消錄取資格，應繳之資料、證件等，請詳簡章規定。

## 肆、退費規定

- 一、報名費繳費完成後，除合於退費規定情形者外，因個人因素致不得報考、自行放棄考試或有其他情事者，已繳報名費概不退還。
- 二、凡有以下退費情事，應檢具證明文件，於限期內申請退費。

項次	退費情事	退費額度	申請期限
1	學歷不符或報考條件(如工作年資)不合規定	報名費 1/2	112 年 11 月 24 日前
2	重複繳交報名費	全額	112 年 11 月 24 日前
3	因重大事故(人力無法抗拒災害或傷病住院等)致無法參加考試(面試)者	全額	1.需檢附證明文件 2.自原因發生日起至考試(面試)前一日
4	本校變更考試(面試)日程致無法參加考試(面試)	全額	自考試(面試)日期變動公告日起至考試(面試)前一日
5	低收入戶之考生	全額	請於報名時一併申請
6	中低收入戶之考生	報名費 60%	請於報名時一併申請
7	考生報考二個系、所、學程、班、組，均無缺考者，其中一個系、所、學程、班、組報名費可優待(仍須繳費完成報名程序，並於退費規定申請期限內申請報名費優待)	全額	請於報名時一併申請

三、填妥「報名費退費申請表」(附件九)後，連同應附證明文件(該文件不予返還)於規定期限內以網路上傳、掛號郵寄、自行送至本校研究所招生委員會或 e-mail 至電子信箱 gaad@mail.npust.edu.tw，未依規定辦理者，不予退費。

四、各項退費之申請，如經本校審核通過，預訂於 112 年 12 月底前，匯入考生本人帳戶，未提申請或未提供帳戶及證明者不予退費。

## 伍、報名注意事項

一、考生完成網路報名與繳交報名表件資料及報考系所指定之各項需繳交資料作業後，本校不受理未經通知補正之補件(如報考資格經審查符合者，仍可參加考試，惟可能影響書面審查成績)。資料遞交前，請再仔細地檢查，務使各項表件正確齊全，以免證件不齊等因素，致資格不符喪失應試資格或影響甄試成績。

二、考生報考資格須經報考系所主管審查通過後，始得參加面試。

三、本甄試招生錄取者，一律不得申請保留入學資格。在職生、公費生及有實習或服務規定者【如具有師範院校公費生、軍警院校生、現役(含義務役)軍人、警察、現職學校教師等身分人員】，能否報考及入學就讀，悉由隸屬機關規範，考生須依隸屬機關及有關法規之規定辦理手續，取得正式核准。如未經核准而逕行報考者，錄取後發生無法入學就讀問題，概由考生自負責任，考生不得以具有前述身分為由，要求申請保留入學資格。

四、取得准考證之考生，得自行前往兵役單位申請兵役延期徵集入營。有關服役事項，請自行查詢緩徵法規及限制。因尚未服畢兵役，在完成報名手續後至考試舉行前，如因受役政單位徵集入伍服役，無法應考者，概由考生自行負責，亦不得要求退還所繳之報名費。

五、經錄取之新生，依兵役法及其相關規定辦理緩徵及儘後召集作業。

六、依據教育部民國 91 年 08 月 13 日台(91)技(二)字第 91110302 號函示：為擴展農業經營者能有接受再教育的機會和管道，考生若符合為農會會員者或參加農民保險之被保險人，即可視為自耕農之在職證明。

七、報考人所繳在職身分、經歷及年資證明文件，經查如有偽造、假借、冒用、不實等情



- 事，錄取後未入學者，取消其錄取資格；已入學者，開除其學籍，並應負法律責任；畢業後始察覺者，除依法追繳其學位證書外，並報請教育部公告撤銷其畢業資格。
- 八、轉學生除應附在學成績單外，須再繳交轉學前就讀學校之歷年成績單。
- 九、甄試錄取生報到時，應持**符合報考資格之證件**，至錄取之系所辦理報到。報到時若未能繳交應繳資格之證件者，應切結於註冊入學前補繳，逾期仍未繳交者，即以自願放棄入學資格論。
- 十、身心障礙考生如需在考場設備上給予方便時，請事先向本校研究所招生委員會提出申請，並於報名時檢附身心障礙手冊影本。
- 十一、以同等學力資格報考者，經錄取入學後，得視其學業背景加修部分大學部基礎學科。
- 十二、以應屆畢業生身分報考並經錄取者，如因故無法於註冊入學前補繳學士學位證書，即註銷其入學資格。
- 十三、錄取生經註冊入學後，其修業、畢業規定，悉依本校學則及錄取系所之規定辦理。
- 十四、本招生簡章如有其他未盡事宜者，悉依各相關法令之規定及本校研究所招生委員會之決議辦理。

## 陸、准考證列印

- 一、**112年10月13日（五）10:00起至112年10月28日（六）16:30止**開放網頁列印准考證。作業途徑：由本校首頁→招生專區→碩士班甄試→「報名系統」→「碩士班甄試-試務查詢」，於「考生試務查詢」中點選「列印准考證」，輸入「考生身分證字號」及「出生年月日」，即可進入。
- 二、考生應詳加核對內容，若有錯誤者，應於**112年10月27日（五）16:30前**，以電話向本校研究所招生委員會提出更正(不受理變更報考系所組別或甄試項目)。
- 三、考生應試時，應攜帶「**准考證**」及「**國民身分證**」正本(或以有效期限內之護照；駕照或附有照片之健保卡正本代替)，考試期間，考生應配合監試或試務人員查驗身分證件。未攜帶者，如經監試人員核對確認身分無誤，准予應試，惟本校得經招生委員會議決議酌減扣其總分，至該科零分為限。

## 柒、考試日期、時間、地點

- 一、**考試日期**：依試務重要日程表及各招生系所所訂面試日期(參考拾柒、各招生系所學程分則)，各招生系所得視報考考生人數多寡，自行通知考生面試之日期及時間。
- 二、**考試時間及地點**：依各招生系所指定，詳情本校 **112年10月25日（三）**將於【招生資訊網公告】。
- 三、考生應試所需之文具或物品依各招生系所規定辦理。

## 捌、成績採計方式

- 一、各甄試項目均以100分為滿分，以各項目成績乘以該項目佔總成績計分比例之總分合計為總成績。各項目成績總分均計算至小數點以下第2位，第3位四捨五入。
- 二、總成績採計方式：依本招生簡章中報考系所之規定。
- 三、總成績相同時取捨之參酌順序：依本招生簡章中報考系所之規定。

## 玖、成績單列印及成績複查

- 一、**列印時間**：依試務重要日程表所訂時間，開放系統供考生自行列印成績單。
- 二、**列印程序**：考生須至本校首頁→招生專區→碩士班甄試→「報名系統」→「碩士班甄試-試務查詢」，於「考生試務查詢」中，點選「列印成績單」，輸入「考生身分證字號」、「出生年月日」及「准考證號碼」，即可進入。

三、成績複查方式：開放系統供考生自行列印成績單時，亦同時開始受理成績複查作業，考生如對成績有疑問，請將網路報名系統列印之成績單及本招生簡章所附之成績複查申請表(附件五)，於試務重要日程表所訂時間內傳真本校研究所招生委員會(傳真號碼：08-7740457)，逾期概不受理；請於申請表上載明傳真號碼或聯絡電話，以利回覆複查結果。

四、申請複查以1次為限，以複查成績是否加總錯誤及成績登錄是否錯誤為範圍，不得提出資料重審或重新面試。

五、複查結果若因增減分數致錄取情形有所異動，申請複查之考生不得提出異議。

## 拾、錄取

一、各系所最低錄取標準及實際錄取名額，由本校研究所招生委員會視考生考試成績決定之，若考生總成績未達最低錄取標準者，雖有名額，亦得不足額錄取。

二、同一系所(組)內招收之一般生或在職生，若分別有考生報考，且到考人數均達招生名額以上(含)時，應就一般生與在職生分別訂定錄取標準、分別錄取，招生名額不得互相流用；一般生或在職生有一方到考人數未達招生名額，或總成績未達招生委員會訂定之最低錄取標準時，其招生名額得互相流用。惟各系所(組)一般生及在職生之考試科目或評分標準不相同時，招生名額不得互相流用。

三、同系所但不同組別之一般生或在職生遇缺額時，經招生系所及校級招生委員會議同意，招生名額得互相流用。

四、面試及資料審查成績，其中有一項成績為零分或須面試而未參加面試者，總成績雖達最低錄取標準，亦不予錄取。

五、錄取生依甄試成績高低排列名次，最後一名若有二人以上總分相同時，依序以各系所訂定之同分參酌順序比較各甄試科目成績，分數較高者，優先錄取。若最後結果仍相同時，則由錄取系所參酌考生大學歷年成績(以同等學力報考者，參酌專科歷年成績)，以決定錄取順序。

六、各招生系所對錄取方式另有規定者，依其規定。

## 拾壹、放榜(錄取榜單公告)

一、放榜時間：依試務重要日程表所訂時間公告錄取榜單，採網路公告放榜，並得視實際作業情況，予以提前或延後公告。**(本次招生採擇優錄取招生系所學程：動物科學與畜產系、車輛工程系、生物機電工程系、資訊管理系、工業管理系、企業管理系)**

二、榜單查詢：網路查詢：本校首頁→招生專區→碩士班甄試→榜單公告。  
查詢專線：(08)7740421、(08)7703202 分機 6014。

## 拾貳、列印錄取通知單

一、列印時間

(一)請正取生於放榜後，依試務重要日程表所訂時間，自行上網列印錄取通知單，本校不再另行寄發紙本通知。

(二)請備取生於接獲各系所遞補錄取通知後，自行上網列印遞補錄取通知單，本校不再另行寄發紙本通知。

二、列印程序

(一)考生須至本校首頁→招生專區→碩士班甄試→「報名系統」→「碩士班甄試-試務查詢」，於「**考生試務查詢**」中點選「**列印錄取通知單**」(或「**列印遞補錄取通**



知單」)，輸入「考生身分證字號」、「出生年月日」及「准考證號碼」，即可進入。

(二)列印之紙張請以白色 A4 影印紙。

## 拾參、報到

一、正取生報到：各系所之正取生應依簡章試務重要日程表規定之報到時間內(上班時間內，例假日不受理報到)：

(一)應屆畢業生：請持錄取通知單親自或委託他人(須持委託書)向錄取之系所辦理報到手續，並繳驗國民身分證及學生證或同等學力證件正本。

(二)非應屆畢業生：請持錄取通知單親自或委託他人(須持委託書)向錄取之系所辦理報到手續，並繳驗國民身分證及畢業證書正本或同等學力證件正本。

未依規定時間辦理報到者，視為自願放棄錄取資格，本校不再另行書面或電話通知，事後不得以任何理由要求補報到。

二、備取生遞補錄取報到

(一)自 112 年 11 月 28 日 (二) 09:00 起至 112 學年度第二學期開學前一日止，於上班時間辦理備取生遞補錄取報到作業，逾期不辦理。

(二)遇正取生有缺額時，由各錄取系所依備取生總成績高低順序，依序通知備取生遞補報到，至額滿或至 112 學年度第二學期開學前一日止。

(三)備取生應依系所通知之報到時間：

1. 應屆畢業生：持遞補錄取通知單(請於接獲遞補錄取通知後，參閱「拾貳、列印錄取通知單」二、列印程序自行列印)親自或委託他人(須持委託書)向錄取之系所辦理報到手續，並繳驗國民身分證及學生證或同等學力證件正本。

2. 非應屆畢業生：持遞補錄取通知單(請於接獲遞補錄取通知後，參閱「拾貳、列印錄取通知單」二、列印程序自行列印)親自或委託他人(須持委託書)向錄取之系所辦理報到手續，並繳驗國民身分證及畢業證書正本或同等學力證件正本。

未依系所通知時間辦理報到者，視為自願放棄錄取資格，事後不得以任何理由要求補報到，其缺額另以其他備取生遞補。

三、考生報考二個(含)以上系所(組)，如獲二個(含)以上系所(組)錄取，限擇一辦理報到。

四、本甄試得列備取生，正取生報到後，遇缺額時得於本校招生簡章規定之備取生報到期限截止前，以備取生遞補至原核定招生名額為止；如已無備取生可遞補且尚有招生名額時，同系所之一般生及在職生得相互流用；同系所分班組招生之系所，備取遞補後仍有缺額，得相互流用；若遞補作業後仍有缺額亦得於一般招生補足。不足額錄取之系所，不得列備取生

五、各系所之正取生未依本簡章規定之時間辦理報到，備取生未依錄取系所通知之規定時間報到，或未繳驗畢業證書正本、學生證或同等學力證件正本者，皆視為自願放棄錄取資格，本校不再另行通知，缺額併入本校同學年度碩士班招生考試入學名額。

## 拾肆、報到注意事項

一、本校為便利考生報考作業，採報到後繳驗學歷(力)證件正本方式，考生錄取後，須持與報名登載相符且合於相關法規之學歷(力)證件文件正本，經查驗無誤後始准註冊入學。各項登載資料或應繳證件如有偽造、變造、冒用、不實等情事，經查明證實即撤銷學籍，不發給任何就讀有關證明，並應負法律責任。如於畢業後始被查獲者，除

勒令繳銷其學位證書外，並公告取消其畢業資格。如有報考資格不合格而錄取者，仍依相關規定撤銷錄取資格，與是否准予報考或錄取無關。

- 二、錄取生請依規定之方式及時間辦理報到。已畢業者應繳交**學位證書正本**，應屆畢業生及尚未取得學位證書者，應繳驗**學生證**並填具補繳學位證書切結書，並應於切結書期限內自行補繳。逾期未完成報到程序，即視為自願放棄入學資格，本校逕以備取生依序遞補，不得異議。
- 三、持國外學歷證件報考錄取生，應於報到時繳驗以下證件正本：
  - (一)經我國駐外館處驗證之國外學歷證件。
  - (二)經我國駐外館處驗證之國外學歷歷年成績證明。
  - (三)入出國主管機關核發之入出國紀錄。
  - (四)授權本校代理複驗國外學歷相關證件之授權書。
- 四、錄取生如欲申請放棄錄取資格者，請填妥簡章所附之「放棄錄取資格申請書」(附件八)後，以掛號寄達本校研究所招生委員會，並檢附貼足掛號郵資之回郵信封，以便回覆。**錄取考生如聲明放棄入學資格後，不得再申請回復入學資格。**
- 五、各系所如有其他報到規定及註冊入學如應修及加修學分、科目、畢業資格等事項，悉依各系所規定辦理。
- 六、本校碩士班甄試之錄取生，如於**113年01月31日**前已取得學位證書或符合教育部提前入學資格者，得於報到期間(**正取生自112年11月14日起至112年11月27日止；備取生自112年11月28日起至112學年度第二學期開學前一日止**)，持提前入學申請表(附件十)向本校申請於**112學年度第二學期**辦理提前註冊入學，申請時未完成學歷驗證者需繳交「提前入學申請學歷繳驗切結書」。申請核准提前入學者，其修業規定比照**113學年度**之入學新生，同時不得申請保留入學資格。

## 拾伍、招生紛爭(申訴)處理程序

- 一、考生如對招生事宜有疑義時，應於本校錄取榜單公告之次日起10日內(以寄出郵戳為憑)備齊相關資料，由考生本人向本校招生委員會提出書面申訴。本校自受理申訴案件之日起，應於一個月內召開招生委員會(或專案小組會議)討論決定及函復申訴人，並告知申訴人行政救濟程序。
- 二、申訴書內容應寫明申訴人姓名、報考系所組別、准考證號碼、地址、聯絡電話及詳細申訴事由等，於本校規定之申訴期限內，以掛號或限時掛號郵寄至本校研究所招生委員會，逾期不予受理。

## 拾陸、學雜費收取方式及標準(以112學年度收費標準供參考)

- 一、112學年度參考標準(僅供參考，113學年度收費標準依教育部實際核定為準)

學院別	學雜費基數	學分費
農學院、國際學院、獸醫學院	13,250元	1,610元
工學院	13,740元	1,610元
管理學院、人文暨社會科學學院	11,460元	1,610元

註：研究生修讀本校研究所0學分之課程，不論授課時數，一律以1學分收費；修讀本校大學部課程，學分費依大學部標準收取，修讀大學部開設之0學分課程，以實際授課時數收取學分費。

- 二、繳費方式：分兩階段繳費，註冊時先繳交學雜費基數，俟加退選確定後，再依個人所選之學分數繳交學分費。

## 拾柒、各招生系所學程分則

### 一、農學院

#### (一) 農園生產系

系所班別	農園生產系碩士班	聯絡電話	08-7703202 分機 6241 / 6325		
組別	不分組				
身分別	一般生	在職生			
招生名額	10 名	2 名			
甄試項目與成績採計方式	資料審查	計分比例	100%	同分參酌順序	依大學或專科歷年平均成績
需繳交之審查資料	<ol style="list-style-type: none"> <li>報名表。</li> <li>大學畢業證書(或學生證、或同等學力證件)影本、大學部歷年成績單(含名次)正本。</li> <li>自傳。</li> <li>研究計畫書。</li> <li>推薦信 2 封。</li> <li>其他有助審查之書面資料(證照、外語證照、研究報告、著作、國科會(前科技部)學生專題研究、實習報告、專題報告、比賽得獎作品或證明或相關實務工作經驗證明等)。</li> </ol> <p>※ 1~5 項為『必繳』之紙本資料，缺件將嚴重影響評分；第 6 項佔有部份評分分數，如無提供資料，也會影響評分。※</p>				
甄試日期及地點	本次考試沒有面試作業。				
備註	<p>除依教育部同等學力之規定外，得依考生在專業領域具卓越成就表現且具有下列事蹟一至多項者：</p> <ol style="list-style-type: none"> <li>曾獲頒大學相關榮譽學位者。</li> <li>曾獲個人專業領域之相關國內外重要競賽獎項前三名次者。</li> <li>曾擔任農會總幹事4年以上，或農會幹部6年以上。</li> <li>從事相關工作資歷10年以上。</li> <li>經政府立案，且員工人數20人以上之農業生產、休閒相關產業負責人。</li> </ol> <p>※以上請附官方證明文書。</p> <p><b>【以同等學力第七條資格報考者至多錄取 2 名】</b></p>				

## (二) 森林系

系所班別	森林系碩士班	聯絡電話	08-7703202 分機 7140		
組別	不分組				
身分別	一般生	在職生			
招生名額	6名	1名			
甄試項目與 成績採計方式	1. 面試	計分 比例	60%	同分參 酌順序	1
	2. 資料審查		40%		2
需繳交之審 查資料	1. 報名表。 2. 大學畢業證書（或學生證或同等學力證件） <b>影本</b> 、歷年成績單 <b>正本</b> 。 3. 研究計畫書。 4. 自傳。 5. 其他有助審查之資料（得獎、證照、實務專題報告、著作、國科會(前科技部)學生專題研究等）。 ※以上資料一律採網路上傳(網址： <a href="https://admissions.npust.edu.tw/GRAPORTAL/">https://admissions.npust.edu.tw/GRAPORTAL/</a> )				
甄試日期 及地點	112年10月28日(六)於本系舉行。請於112年10月25日(三)起至本校招生資訊網( <a href="https://adas.npust.edu.tw/">https://adas.npust.edu.tw/</a> )詳閱參加面試名單、時間、地點暨相關規定等資訊。				
備註	碩士班研究生畢業資格應符合下列各款規定，始得授予碩士學位證書： 1. 修畢規定課程及應修學分數。 2. 通過碩士學位考試並依規定繳交畢業論文。				

### (三) 水產養殖系

系所班別	水產養殖系碩士班	聯絡電話	08-7703202 分機 6230		
組別	不分組				
身分別	一般生	在職生			
招生名額	6名	1名			
甄試項目與 成績採計方 式	1.面試	計分 比例	50%	同分參 酌順序	1
	2.資料審查		50%		2
需繳交之審 查資料	1. 報名表。 2. 大學畢業證書（或學生證或同等學力證件） <b>影本</b> 、歷年成績單 <b>正本</b> 。 3. 研究計畫書(題目、前言、目的、方法、預期成果及參考文獻等)。 4. 自傳及相關能力證明(證照、競賽成果、專題研究報告、著作或其他有利 審查資料等)。 <b>※以上為必繳交之紙本資料※</b>				
甄 試 日 期 及 地 點	112年10月28日(六)於本系舉行。請於112年10月25日(三)起至本校招生資訊網( <a href="https://adas.npust.edu.tw/">https://adas.npust.edu.tw/</a> )詳閱參加面試名單、時間、地點暨相關規定等資訊。				
備 註	繳交資料請以書面郵寄。				

#### (四) 動物科學與畜產系

系所班別	動物科學與畜產系碩士班	聯絡電話	08-7703202 分機 6189		
組別	不分組				
身分別	一般生	在職生			
招生名額	7名	1名			
甄試項目與成績採計方式	1. 面試	計分比例	50%	同分參酌順序	1
	2. 資料審查		50%		2
需繳交之審查資料	1. 報名表。 2. 大學畢業證書（或學生證或同等學力證件） <b>影本</b> 、歷年成績單 <b>正本</b> 。 3. 研究計畫書。 4. 自傳。 5. 其他相關能力證明（校外實習、師長推薦函、證照、得獎、專題研究報告、著作、國科會(前科技部)學生專題研究等)。 <b>※以上為必繳交之紙本資料※</b>				
甄試日期及地點	符合應考資格者，依資料審查成績擇優 <b>一般生至多3名</b> 免予面試直接錄取，其餘考生（含在職生）需參加面試。 112年10月28日（六）於本系舉行。請於112年10月25日（三）起至本校招生資訊網( <a href="https://adas.npust.edu.tw/">https://adas.npust.edu.tw/</a> ) 詳閱參加面試名單、時間、地點暨相關規定等資訊。				
備註	動物科學與畜產系「專業領域卓越成就表現」同等學力規定其資格條件，考生在專業領域具卓越成就表現且有下列事蹟一至多項者： 1. 領有畜牧場登記或畜產相關工作經歷達4年以上者。 2. 曾獲個人畜產專業相關領域之國內外重要獎項者。 3. 獲頒大學相關榮譽學位者。 4. 其他對國家、社會、人類福祉有具體卓越貢獻者。 5. 其他卓越事蹟，經系所認可者。 <b>【以同等學力第七條資格報考者至多錄取1名】</b>				



### (五) 植物醫學系

系所班別	植物醫學系碩士班	聯絡電話	08-7703202 分機 6035		
組別	不分組				
身分別	一般生	在職生			
招生名額	6 名	1 名			
甄試項目與成績採計方式	1. 面試	計分比例	50%	同分參酌順序	1
	2. 資料審查		50%		2
需繳交之審查資料	1. 報名表。 2. 攻讀碩士研究計畫書(須包含題目、研究動機、前人研究、材料方法、預期結果、參考文獻等)。 3. 自傳及其他相關能力證明(證照、得獎、專題研究報告、著作、國科會(前科技部)學生專題研究等)。 4. 大學畢業證書(或學生證或同等學力證件) <b>影本</b> 、歷年成績單 <b>正本</b> 及名次證明書。 <b>※以上為必繳交之紙本資料※</b>				
甄試日期及地點	112 年 10 月 28 日(六)於本系舉行。請於 112 年 10 月 25 日(三)起至本校招生資訊網( <a href="https://adas.npust.edu.tw/">https://adas.npust.edu.tw/</a> )詳閱參加面試名單、時間、地點暨相關規定等資訊。				
備註	教學分組：入學後依學生志趣意願行教學分組 (1) 臨床植物醫師組：限植物醫學系、植物病理學系、昆蟲學系、植物病理與微生物學系畢業者。 (2) 植物醫學組：限生物相關科系畢業者。				



## (六) 木材科學與設計系

系所班別	木材科學與設計系碩士班	聯絡電話	08-7703202 分機 7131		
組別	不分組				
身分別	一般生	在職生			
招生名額	5 名	1 名			
甄試項目與成績採計方式	1. 面試	計分比例	60%	同分參酌順序	1
	2. 資料審查		40%		2
需繳交之審查資料	<ol style="list-style-type: none"> <li>報名表。</li> <li>大學畢業證書（或學生證或同等學力證件）<b>影本</b>、歷年成績單<b>正本</b>（含該班名次證明）。</li> <li>修業研究計畫書：選擇本系三大主軸方向 (1)木質資源材料開發應用 (2)木建築空間環境設計 (3)產品設計製造 擇一書寫，內容須含研究主題、研究背景與目的、文獻回顧、研究方法、預期成果及參考文獻。</li> <li>自傳及其他有助於審查之書面資料：設計或技能競賽得獎、各項技能證照、專題研究報告、設計作品集、撰書或期刊著作等。</li> </ol> <p><b>※以上為必繳交之紙本資料※</b></p>				
甄試日期及地點	112 年 10 月 28 日（六）於本系舉行。請於 112 年 10 月 25 日（三）起至本校招生資訊網( <a href="https://adas.npust.edu.tw/">https://adas.npust.edu.tw/</a> ) 詳閱參加面試名單、時間、地點暨相關規定等資訊。				
備註	<ol style="list-style-type: none"> <li>除修畢規定課程及學分數外，提出碩士論文口試時，須達到本系碩士班畢業資格審查作業規定及點數認定，並獲指導教授同意始得提出論文口試。</li> <li>依下列「專業領域具卓越成就表現者」資格之一，得以同等學力報考本系碩士班新生入學考試： <ol style="list-style-type: none"> <li>(1) 曾獲頒大學相關榮譽學位者。</li> <li>(2) 上市、上櫃公司負責人。</li> <li>(3) 資本額 2,000 萬以上公司負責人。</li> <li>(4) 曾獲專業領域之國內外技能檢定乙級合格以上者或重要國際競賽獲獎者，並從事相關工作經驗 2 年以上表現優異。</li> <li>(5) 其他對國家、社會、人類福祉有具體卓越貢獻者。</li> </ol> </li> </ol> <p><b>【以同等學力第七條資格報考者至多錄取 1 名】</b></p>				

## (七) 食品科學系

系所班別	食品科學系碩士班	聯絡電話	08-7703202 分機 7040		
組別	食品科學組	食品安全管理組			
身分別	一般生				
招生名額	15 名	6 名			
甄試項目與 成績採計方式	1. 面試	計分 比例	60%	同分參 酌順序	1
	2. 資料審查		40%		2
需繳交之審 查資料	1. 報名表。 2. 大學畢業證書（或學生證或同等學力證件）影本、歷年成績單正本(含該班名次)。 3. 師長推薦函2封。 4. 研究計畫書。 5. 自傳。 6. 其他有利審查之資料(證照、外語能力檢定證照、得獎、專題研究報告、研討會報告、著作及國科會(前科技部)學生專題研究等有利審查資料)。 <b>※備註1~5為必繳之紙本資料，請勿缺件；如有缺件，不予受理※</b> <b>※如有其他有利審查資料，請務必提供相關佐證資料，以茲證明※</b>				
甄試日期 及地點	112年10月28日(六)於本系舉行。請於112年10月25日(三)起至本校招生資訊網( <a href="https://adas.npust.edu.tw/">https://adas.npust.edu.tw/</a> )詳閱參加面試名單、時間、地點暨相關規定等資訊。				
備註	碩士班研究生畢業資格應符合下列各款規定，始得授予碩士學位證書： 1. 修畢規定課程及應修學分數。 2. 通過碩士學位考試並依規定繳交畢業論文。 3. 英語能力須符合至少下列其一規定： (1) 通過全民英檢中級初試或同等級英文檢定考試。 (2) 修畢本系認可之2學分英文課程。欲修習此規定之2學分英文課程，須至少參加英檢中級初試（或同等級英檢）1次以上測驗而未通過者（該課程不列入畢業總學分數之計算）。 (3) 以英語全文發表於國際研討會或國際期刊論文1篇，並須為第一作者。				

## (八) 生物科技系

系所班別	生物科技系	聯絡電話	08-7703202 分機 5183		
組別	不分組				
身分別	一般生	在職生			
招生名額	9 名	1 名			
甄試項目與成績採計方式	1. 面試	計分比例	50%	同分參酌順序	1
	2. 資料審查		50%		2
需繳交之審查資料	1. 報名表。 2. 大學畢業證書(或學生證或同等學力證件)影本、歷年成績單正本及名次證明書。 3. 自傳及其他有利審查之書面資料(例如：得獎、實務專題研究報告、著作、國科會(前科技部)學生專題研究、證照、學程、研討會報告、研究計畫書等)。 <b>※以上為必繳交之紙本資料※</b>				
甄試日期及地點	112 年 10 月 28 日(六)於本系舉行。請於 112 年 10 月 25 日(三)起至本校招生資訊網( <a href="https://adas.npust.edu.tw/">https://adas.npust.edu.tw/</a> )詳閱參加面試名單、時間、地點暨相關規定等資訊。				
備註	除修畢規定學分數外，應符合以下條件始可取得申請碩士學位考試資格：研究生在學期間須將研究結果至少發表 1 篇於國內外研討會(口頭或海報方式)或投稿於國內外具審查制度之期刊或完成專利申請程序。				

## 二、工學院

### (一) 材料工程系

系所班別	材料工程系碩士班	聯絡電話	08-7703202 分機 7550		
組別	不分組				
身分別	一般生				
招生名額	10 名				
甄試項目與成績採計方式	1. 面試	計分比例	60%	同分參酌順序	1
	2. 資料審查		40%		2
需繳交之審查資料	1. 報名表。 2. 大學畢業證書(或學生證或同等學力證件)影本。 3. 歷年成績單 <b>正本</b> (須含排名及百分比)。 4. 自傳。 5. 研究計畫書。 6. 其他有利審查之書面資料(如學術著作、專業證照、實務專題、獲獎證明)。 <b>※以上 1~5 項為必繳交之紙本資料※</b>				
甄試日期及地點	112 年 10 月 28 日(六)於本系舉行。請於 112 年 10 月 25 日(三)起至本校招生資訊網( <a href="https://adas.npust.edu.tw/">https://adas.npust.edu.tw/</a> )詳閱參加面試名單、時間、地點暨相關規定等資訊。				

## (二) 機械工程系

系所班別	機械工程系碩士班	聯絡電話	08-7703202 分機 7000		
組別	不分組				
身分別	一般生	在職生			
招生名額	10 名	2 名			
甄試項目與 成績採計方 式	1. 面試	計分 比例	60%	同分參 酌順序	1
	2. 資料審查		40%		2
需繳交之審 查資料	1. 報名表。 2. 大學畢業證書(或學生證或同等學力證件)影本。 3. 歷年成績單影本。 4. 自傳及其他有利審查之書面資料(如著作、考試及格證書、特殊專長、證照、得獎紀錄等)。 5. 研究計畫書。 ※以上資料一律採網路上傳(網址： <a href="https://admissions.npust.edu.tw/GRAPORTAL/">https://admissions.npust.edu.tw/GRAPORTAL/</a> )				
甄試日期 及地點	112 年 10 月 28 日(六)於本系舉行。請於 112 年 10 月 25 日(三)起至本校招生資訊網( <a href="https://adas.npust.edu.tw/">https://adas.npust.edu.tw/</a> )詳閱參加面試名單、時間、地點暨相關規定等資訊。				
備 註	相關辦法請參閱本系網站資訊，網址： <a href="https://me.npust.edu.tw">https://me.npust.edu.tw</a>				

### (三) 環境工程與科學系

系所班別	環境工程與科學系碩士班	聯絡電話	08-7703202 分機 7072/7083/7099		
組別	不分組				
身分別	一般生				
招生名額	18 名				
甄試項目與成績採計方式	1. 面試	計分比例	50%	同分參酌順序	1
	2. 資料審查		50%		2
需繳交之審查資料	1. 報名表。 2. 大學畢業證書（或學生證或同等學力證件） <b>影本</b> 、歷年成績單 <b>正本</b> 。 3. 研究計畫書。 4. 自傳。 5. 其他有助於審查之書面資料（如著作、考試及格證書、特殊專長、各類得獎紀錄、師長推薦函等）。 <b>※以上1~4項為必繳交之紙本資料※</b>				
甄試日期及地點	112 年 10 月 28 日（六）於本系舉行。請於 112 年 10 月 25 日（三）起至本校招生資訊網（ <a href="https://adas.npust.edu.tw/">https://adas.npust.edu.tw/</a> ）詳閱參加面試名單、時間、地點暨相關規定等資訊。				
備註	1. 依下列「專業領域具卓越成就表現者」資格之一，得以同等學力報考本系碩士班甄試入學考試： （1）對環境保護工作有具體貢獻或事蹟者。 （2）從事相關工作資歷四年（含）以上者。 （3）曾獲專業領域之國內外技能檢定乙級合格以上。 2. 碩士班研究生除完成規定之修業學分及碩士論文外，於畢業前必須整理投稿論文 1 篇，經指導教授同意後繳交系辦備查，詳見「國立屏東科技大學環境工程與科學系碩、博士畢業門檻規定」。請參閱本系網站資訊，網址： <a href="https://ese.npust.edu.tw/bin/home.php">https://ese.npust.edu.tw/bin/home.php</a> <b>【以同等學力第七條資格報考者至多錄取 1 名】</b>				

#### (四) 土木工程系

系所班別	土木工程系碩士班	聯絡電話	08-7703202 分機 7180		
組別	不分組				
身分別	一般生				
招生名額	6名				
甄試項目與 成績採計方式	1. 面試	計分 比例	60%	同分參 酌順序	1
	2. 資料審查		40%		2
需繳交之審查資料	1. 報名表。 2. 大學畢業證書(或學生證或同等學力證件) <b>影本</b> 、歷年成績單 <b>正本</b> 。 3. 研究計畫書。 4. 其他有助於審查之書面資料(例：自傳、證照、競賽成果、專題研究報告、師長推薦函等)。 <b>※以上為必繳交之紙本資料※</b>				
甄試日期及地點	112年10月28日(六)於本系舉行。請於112年10月25日(三)起至本校招生資訊網( <a href="https://adas.npust.edu.tw/">https://adas.npust.edu.tw/</a> )詳閱參加面試名單、時間、地點暨相關規定等資訊。				
備註	碩士班研究生畢業資格應符合下列各款規定，始得授予碩士學位證書： 1. 修畢規定課程及應修學分數。 2. 通過碩士學位考試並依規定繳交畢業論文。 3. 學生於畢業前至少須有1篇論文投稿於國內外具審查制度之期刊，並接受刊登；或接受於國內外研討會(口頭或海報方式)報告發表。此論文須以本系名義發表，且該生排名前三作者。				



## (五) 水土保持系

系所班別	水土保持系碩士班	聯絡電話	08-7703202 分機 7384		
組別	不分組				
身分別	一般生	在職生			
招生名額	8 名	2 名			
甄試項目與成績採計方式	1. 面試	計分比例	60%	同分參酌順序	1
	2. 資料審查		40%		2
需繳交之審查資料	1. 報名表。 2. 大學畢業證書(或學生證或同等學力證件)影本、歷年成績單正本。 3. 研究計畫書(應含前言、目的、方法、預期成果、參考文獻)。 4. 自傳及其他有利審查書面資料(如專題報告摘要、著作目錄及獲獎事實等)。 5. 對台灣水土保持現況及未來展望之論述(2 頁為限)。 <b>※以上資料請依 A4 頁面裝訂成冊，並以雙面印刷為主※</b>				
甄試日期及地點	112 年 10 月 28 日(六)於本系舉行。請於 112 年 10 月 25 日(三)起至本校招生資訊網( <a href="https://adas.npust.edu.tw/">https://adas.npust.edu.tw/</a> )詳閱參加面試名單、時間、地點暨相關規定等資訊。				
備註	碩士班研究生畢業資格應符合下列各款規定，始得授予碩士學位證書： 1. 修畢規定課程及應修學分數。 2. 通過碩士學位考試並依規定繳交畢業論文。 3. 學生於畢業前至少必須投稿 1 篇有審核制度之論文著作，並接受刊登；或接受於研討會發表(需全文)，且該生排名前三作者。(論文必須以本系名義且與指導教授共同發表。) 依下列「專業領域具卓越成就表現者」資格之一，得以同等學力報考本系碩士班新生入學考試： (1) 曾獲頒大學相關榮譽學位者。 (2) 資本額 500 萬以上公司相關單位負責人。 (3) 曾獲專業領域之國內外重要競賽獲獎者，並從事相關工作經驗 2 年以上表現良好。 (4) 其他對國家、社會、人類福祉有具體卓越貢獻者。 <b>【以同等學力第七條資格報考者至多錄取 1 名】</b>				

## (六) 車輛工程系

系所班別	車輛工程系碩士班	聯絡電話	08-7703202 分機 7455		
組別	不分組				
身分別	一般生				
招生名額	21 名				
甄試項目與成績採計方式	1. 面試	計分比例	70%	同分參酌順序	1
	2. 資料審查		30%		2
需繳交之審查資料	1. 報名表。 2. 大學畢業證書（或學生證或同等學力證件） <b>影本</b> 。 3. 歷年成績單 <b>正本</b> （包括名次/全班組人數證明）。 4. 其他有助於甄試之相關資料（如專題報告書、著作及獲獎事實等）。 ※以上資料一律採網路上傳(網址： <a href="https://admissions.npust.edu.tw/GRAPORTAL/">https://admissions.npust.edu.tw/GRAPORTAL/</a> )				
甄試日期及地點	本系採二階段錄取，符合應考資格者，依 <b>資料審查成績擇優至多 10 名</b> ，免予面試直接錄取，其餘考生需參加面試。 112 年 10 月 28 日（六）於本系舉行。請於 112 年 10 月 25 日(三)起至本校招生資訊網( <a href="https://adas.npust.edu.tw/">https://adas.npust.edu.tw/</a> ) 詳閱參加面試名單、時間、地點暨相關規定等資訊。				
備註	碩士班研究生除完成規定之修業學分及碩士論文外，取得申請碩士學位考試資格前必須投稿 1 篇論文著作，著作之定義詳見「國立屏東科技大學車輛工程系研究生發表著作審查辦法」，相關辦法請參閱本系網站資訊，網址： <a href="https://vehicle.npust.edu.tw/">https://vehicle.npust.edu.tw/</a>				

### (七) 生物機電工程系

系所班別	生物機電工程系碩士班	聯絡電話	08-7703202 分機 7578		
組別	不分組				
身分別	一般生	在職生			
招生名額	7 名	1 名			
甄試項目與成績採計方式	1. 面試	計分比例	60%	同分參酌順序	1
	2. 資料審查		40%		2
需繳交之審查資料	1. 報名表。 2. 大學畢業證書（或學生證或同等學力證件）影本。 3. 大學歷年成績單（包含名次或全班組人數證明）。 4. 師長推薦函 2 封。 5. 研究計畫書。 6. 自傳及其他有利審查之資料（如專題報告、著作及獲獎事實等）。 <b>※除師長推薦函郵寄至本校招生委員會外，其餘資料一律採網路上傳(網址：<a href="https://admissions.npust.edu.tw/GRAPORTAL/">https://admissions.npust.edu.tw/GRAPORTAL/</a>)</b>				
甄試日期及地點	本系採二階段錄取；符合應考資格者，依資料審查成績擇優至多5名免于面試直接錄取，其餘考生需參加面試。 112年10月28日(六)於本系舉行。請於112年10月25日(三)起至本校招生資訊網( <a href="https://adas.npust.edu.tw/">https://adas.npust.edu.tw/</a> )詳閱參加面試名單、時間、地點暨相關規定等資訊。				
備註	碩士班研究生除完成規定之修業學分及碩士論文外，畢業前必須投稿1篇論著作，著作之定義詳見「國立屏東科技大學生物機電工程系研究生發表著作審查辦法」，相關辦法請參閱本系網站資訊，網址： <a href="https://biome.npust.edu.tw/">https://biome.npust.edu.tw/</a>				

### 三、管理學院

#### (一) 景觀暨遊憩管理研究所

系所班別	景觀暨遊憩管理研究所	聯絡電話	08-7703202 分機 6261		
組別	不分組				
身分別	一般生	在職生			
招生名額	5 名	2 名			
甄試項目與成績採計方式	1. 面試	計分比例	60%	同分參酌順序	1
	2. 資料審查		40%		2
需繳交之資料	1. 報名表。 2. 大學畢業證書(或學生證或同等學力證件)影本、歷年成績單正本或影本。 3. 自傳。 4. 其他有助審查得繳交之資料(例如:實務專題報告、著作、作品、讀書計畫書、研究計畫書、考試及格證書、證照、得獎證明)。 ※以上資料一律採網路上傳(網址: <a href="https://admissions.npust.edu.tw/GRAPORTAL/">https://admissions.npust.edu.tw/GRAPORTAL/</a> )				
甄試日期及地點	112 年 10 月 28 日(六)於本所舉行。請於 112 年 10 月 25 日(三)起至本校招生資訊網( <a href="https://adas.npust.edu.tw/">https://adas.npust.edu.tw/</a> )詳閱參加面試名單、時間、地點暨相關規定等資訊。				
備註	碩士班研究生畢業資格應符合下列各項規定，始得授予碩士學位證書： 1. 修畢規定課程及應修學分數。 2. 提出碩士論文口試時，需達到本所碩士論文口試之相關規定，相關辦法請參考本所網站資訊，網址： <a href="http://larm.npust.edu.tw">http://larm.npust.edu.tw</a> 3. 通過碩士學位考試並依規定繳交及上傳畢業論文。  除依教育部同等學力之規定外，考生具下列「專業領域具卓越成就表現」資格之一者，得以同等學力報考本系碩士班甄試： (1) 曾獲頒大學相關榮譽學位者。 (2) 曾獲個人專業領域之相關國內外重要競賽獎項前三名次者。 (3) 曾獲造園、建築、遊憩相關專業領域之國內外技能檢定乙級合格以上者 (4) 曾擔任政府立案之景觀或遊憩相關產業負責人 2 年以上者。 (5) 曾擔任景觀或遊憩相關產業專業主管 3 年以上者。 (6) 曾擔任景觀或遊憩職業工(公)會幹部 4 年以上者。 (7) 曾從事景觀或遊憩相關專業工作資歷 5 年以上者。 (8) 其他對國家、社會、人類福祉有具體卓越貢獻者。 (9) 其他卓越事蹟。  以此條件入學者，經錄取入學後到畢業前，除依相關修課規定外，必須修習「研究方法特論」課程，且須達到本系碩士論文口試點數認定辦法之規定，始得提出碩士班論文口試，相關辦法請參閱本所網站資訊，網址： <a href="https://larm.npust.edu.tw/">https://larm.npust.edu.tw/</a> <b>【以同等學力第七條資格報考者至多錄取 1 名】</b>				

## (二) 農企業管理系

系所班別	農企業管理系碩士班	聯絡電話	08-7703202 分機 7802		
組別	不分組				
身分別	一般生				
招生名額	5 名				
甄試項目與成績採計方式	1. 面試	計分比例	60%	同分參酌順序	1
	2. 資料審查		40%		2
需繳交之審查資料	1. 報名表。 2. 大學畢業證書(或學生證或同等學力證件)影本、歷年成績單正本或影本。 3. 研究計畫書(以 3000 字為限)。 4. 自傳及其他有助審查之書面資料(如證照、語文能力、社團參與、學生幹部、競賽成果、特殊才能、成果作品等)。 ※以上資料一律採網路上傳(網址： <a href="https://admissions.npust.edu.tw/GRAPORTAL/">https://admissions.npust.edu.tw/GRAPORTAL/</a> )				
甄試日期及地點	112 年 10 月 28 日(六)於本系舉行。請於 112 年 10 月 25 日(三)起至本校招生資訊網( <a href="https://adas.npust.edu.tw/">https://adas.npust.edu.tw/</a> )詳閱參加面試名單、時間、地點暨相關規定等資訊。				
備註	1. 除修畢規定課程及學分數外，應符合以下任一條件始可取得申請碩士學位考試資格： (1) 於畢業前通過全民英檢中級初試(含)以上、多益(TOEIC) 520 分(含)以上、TOFEL IBT 61 分(含)以上、TOFEL ITP 500 分(含)以上。 (2) 通過經系務會議認可之與前述(1)同等級英文檢定考試。 (3) 具在學期間參加前述(1)或(2)任一檢定考試之紀錄證明，若未通過，才得於畢業前選修並修畢本校農企業領域之英文授課專業課程至少 3(含)學分以上。 (4) 在英語系國家取得學士學位。 2. 相關辦法及補充規定，請參閱本系網站資訊，網址： <a href="https://abm.npust.edu.tw">https://abm.npust.edu.tw</a>				

### (三) 資訊管理系

系所班別	資訊管理系碩士班	聯絡電話	08-7703202 分機 7903		
組別	不分組				
身分別	一般生				
招生名額	13 名				
甄試項目與 成績採計方 式	1. 面試	計分 比例	50%	同分參 酌順序	1
	2. 資料審查		50%		2
需繳交之審 查資料	1. 報名表。 2. 大學畢業證書（或學生證或同等學力證件）影本、歷年成績單(需標註班或系排名)。 3. 自傳。 4. 其他有助審查之資料（如專題報告、作品、論文、證照、競賽等）。 ※以上資料一律採網路上傳(網址： <a href="https://admissions.npust.edu.tw/GRAPORTAL/">https://admissions.npust.edu.tw/GRAPORTAL/</a> )				
甄試日期 及地點	本系採二階段錄取；符合應考資格者，依資料審查成績擇優至多 3 名免予面試直接錄取，其餘考生需參加面試。 112 年 10 月 28 日（六）於本系舉行。請於 112 年 10 月 25 日(三)起至本校招生資訊網( <a href="https://adas.npust.edu.tw/">https://adas.npust.edu.tw/</a> ) 詳閱參加面試名單、時間、地點暨相關規定等資訊。				
備註	本系碩士班研究生除修畢規定課程及學分數外，應通過系務會議認可之英文能力檢定，或選修經系務會議認可之相關語文課程及格，始得畢業。相關細節請參閱本系網站資訊： <a href="https://mis.npust.edu.tw/">https://mis.npust.edu.tw/</a>				

#### (四) 工業管理系

系所班別	工業管理系碩士班	聯絡電話	08-7703202 分機 7676		
組別	不分組				
身分別	一般生				
招生名額	15 名				
甄試項目與成績採計方式	1. 面試	計分比例	70%	同分參酌順序	1
	2. 資料審查		30%		2
需繳交之審查資料	<p>1. 報名表。</p> <p>2. 大學畢業證書（或學生證或同等學力證件）<b>影本</b>、歷年成績單<b>正本</b>或<b>影本</b>（需有成績排名及百分比）；如成績單無成績排名及百分比，須另行檢附「成績名次證明書」（附件二）。</p> <p>3. 自傳及履歷。</p> <p>4. 研究及修課計畫。</p> <p>5. 含特殊成就及其他可供參考之資料（如國外語文能力證明、相關專業證照、代表性專題報告或著作、獲獎資料等）。</p> <p>※以上資料一律採網路上傳(網址：<a href="https://admissions.npust.edu.tw/GRAPORTAL/">https://admissions.npust.edu.tw/GRAPORTAL/</a>)</p>				
甄試日期及地點	<p>本系採二階段錄取；符合應考資格者，依資料審查成績擇優至多 5 名免予面試直接錄取，其餘考生需參加面試。</p> <p>112 年 10 月 28 日（六）於本系舉行。請於 112 年 10 月 25 日(三)起至本校招生資訊網( <a href="https://adas.npust.edu.tw/">https://adas.npust.edu.tw/</a>) 詳閱參加面試名單、時間、地點暨相關規定等資訊。</p>				
備註	<p>本系碩士班研究生除修畢規定課程及學分數外，應符合以下條件始可取得申請碩士學位考試資格：</p> <p>1. 碩士班研究生於入學後、畢業前至少發表學術論文 1 篇或參與國內外各項競賽獲獎。</p> <p>2. 若大學期間已與本系教師共同發表學術論文 1 篇者，亦可認列碩士班畢業門檻。</p>				



## (五) 企業管理系

系所班別	企業管理系碩士班	聯絡電話	08-7703202 分機 7680		
組別	不分組				
身分別	一般生				
招生名額	8 名				
甄試項目與 成績採計方 式	1. 面試	計分 比例	50%	同分參 酌順序	1
	2. 資料審查		50%		2
需繳交之審 查資料	1. 報名表。 2. 大學畢業證書（或學生證或同等學力證件）影本、歷年成績單正本或影本及「成績名次證明書」。 3. 研究計畫書。 4. 自傳及其他有助審查之資料（如證照、專題報告書、著作、發表及獲獎事實等）。 ※以上資料一律採網路上傳(網址： <a href="https://admissions.npust.edu.tw/GRAPORTAL/">https://admissions.npust.edu.tw/GRAPORTAL/</a> )				
甄 試 日 期 及 地 點	本系採二階段錄取；符合應考資格者，依資料審查成績擇優至多 3 名免予面試直接錄取，其餘考生需參加面試。 112 年 10 月 28 日（六）於本系舉行。請於 112 年 10 月 25 日（三）起至本校招生資訊網( <a href="https://adas.npust.edu.tw/">https://adas.npust.edu.tw/</a> ) 詳閱參加面試名單、時間、地點暨相關規定等資訊。				
備 註	相關辦法請參閱本系網站資訊，網址： <a href="https://ba.npust.edu.tw/">https://ba.npust.edu.tw/</a>				

## (六) 時尚設計與管理系

系所班別	時尚設計與管理系碩士班	聯絡電話	08-7703202 分機 7111		
組別	不分組				
身分別	一般生	在職生			
招生名額	3 名	3 名			
甄試項目與 成績採計方 式	1. 面試	計分 比例	60%	同分參 酌順序	1
	2. 資料審查		40%		2
需繳交之資 料	1. 報名表。 2. 大學畢業證書(或學生證或同等學力證件)影本、歷年成績單正本或影本及「成績名次證明書」。 3. 自傳。 4. 其他有助審查之資料(如履歷、研究計畫書、專題報告、著作、作品集、獲獎資料、證照等)。 ※以上資料一律採網路上傳(網址： <a href="https://admissions.npust.edu.tw/GRAPORTAL/">https://admissions.npust.edu.tw/GRAPORTAL/</a> )				
甄試日期 及地點	112 年 10 月 28 日(六)於本系舉行。請於 112 年 10 月 25 日(三)起至本校招生資訊網( <a href="https://adas.npust.edu.tw/">https://adas.npust.edu.tw/</a> )詳閱參加面試名單、時間、地點暨相關規定等資訊。				
備註	1. 經錄取入學後除修畢規定課程及學分數外，應符合以下條件始可取得申請碩士學位考試資格：須於就學期間且畢業前完成論文相關學習成果，由指導教師認證，並經系務會議審查通過，始得提出碩士班論文口試。 2. 相關辦法請參閱本系網站，網址： <a href="https://fdm.npust.edu.tw/">https://fdm.npust.edu.tw/</a>				

## (七) 餐旅管理系

系所班別	餐旅管理系碩士班	聯絡電話	08-7703202 分機 7544		
組別	不分組				
身分別	一般生	在職生			
招生名額	4 名	1 名			
甄試項目與成績採計方式	1. 面試	計分比例	50%	同分參酌順序	1
	2. 資料審查		50%		2
需繳交之審查資料	1. 報名表。 2. 研究計畫書 (1,500 字以內)。 3. 大學畢業證書 (或學生證或同等學力證件) <b>影本</b> 、歷年成績單 (含名次) <b>正本或影本</b> 。(以同等學力報考者, 檢附專科歷年成績)。 4. 自傳。 5. 其他有助審查之書面資料 (如實務專題報告、作品、論文、證照及競賽等)。 ※以上資料一律採網路上傳(網址： <a href="https://admissions.npust.edu.tw/GRAPORTAL/">https://admissions.npust.edu.tw/GRAPORTAL/</a> )				
甄試日期及地點	112 年 10 月 28 日 (六) 於本系舉行。請於 112 年 10 月 25 日(三)起至本校招生資訊網( <a href="https://adas.npust.edu.tw/">https://adas.npust.edu.tw/</a> ) 詳閱參加面試名單、時間、地點暨相關規定等資訊。				
備註	錄取入學後除修畢規定課程及學分數外, 應符合以下條件始得畢業: 1. 本系碩士班學生 (含在職生) 除碩士論文外, 應於畢業前於海內外舉辦之國際學術研討會中以外語發表至少 1 篇 (口頭或海報) 始得畢業。相關辦法請參閱本系網站資訊網址: <a href="https://hrm.npust.edu.tw/">https://hrm.npust.edu.tw/</a> 2. 本系碩士班一般生須於畢業前提出餐旅業界實習證明 300 小時始得畢業。				

#### 四、人文暨社會科學院

##### (一) 技術及職業教育研究所

系所班別	技術及職業教育研究所碩士班	聯絡電話	08-7703202 分機 7641		
組別	不分組				
身分別	一般生				
招生名額	9 名				
甄試項目與 成績採計方 式	1. 面試	計分 比例	60%	同分參 酌順序	1
	2. 資料審查		40%		2
需繳交之審 查資料	1. 報名表。 2. 大學畢業證書（或學生證或同等學力證件） <b>影本</b> 。 3. 歷年成績單 <b>正本或影本</b> （含名次），如無名次者，須另行檢附全班成績名次證明書。以同等學力報考者，檢附專科歷年成績。 4. 自傳。 5. 其他有助審查之書面資料（如專業證照、語言能力證明、競賽成果、作品、服務證明等）。 <b>※以上為必繳交之紙本資料※</b>				
甄試日期 及地點	112 年 10 月 28 日（六）於本所舉行。請於 112 年 10 月 25 日(三)起至本校招生資訊網( <a href="https://adas.npust.edu.tw/">https://adas.npust.edu.tw/</a> ) 詳閱參加面試名單、時間、地點暨相關規定等資訊。				
備註	除依教育部同等學力之規定外，考生具下列「專業領域具卓越成就表現」資格之一者，得以同等學力報考本所碩士班： (1) 上市、上櫃公司負責人，且資本額需達參百萬以上。 (2) 曾獲個人專業領域之相關國內外重要考試通過或競賽(獲得全國前三名)與成就獎項者。 (3) 從事相關工作資歷 5 年以上。 (4) 曾擔任職業工(公)會幹部 4 年以上。 (5) 其他卓越事蹟。 <b>【以同等學力第七條資格報考者至多錄取 1 名】</b>				

## (二) 客家文化產業研究所

系所班別	客家文化產業研究所碩士班	聯絡電話	08-7703202 分機 7959		
組別	不分組				
身分別	一般生				
招生名額	7名				
甄試項目與成績採計方式	1. 面試	計分比例	60%	同分參酌順序	1
	2. 資料審查		40%		2
需繳交之審查資料	1. 報名表。 2. 大學畢業證書（或學生證或同等學力證件） <b>影本</b> 。 3. 論文研究大綱（以 1,000 字為原則）。 4. 個人自傳。 5. 其他有助審查之書面資料（得獎、專題研究報告、著作、證照等）。 <b>※以上為必繳交之紙本資料※</b>				
甄試日期及地點	112年10月28日（六）於本所舉行。請於112年10月25日（三）起至本校招生資訊網( <a href="https://adas.npust.edu.tw/">https://adas.npust.edu.tw/</a> )詳閱參加面試名單、時間、地點暨相關規定等資訊。				
備註	除修畢規定課程及學分數外，應符合以下兩條件始可取得申請碩士學位考試資格： 1. 研究生須通過客家語言能力初級以上認證。 2. 經錄取入學後到畢業前，須達到本所碩士論文口試點數認定及其他相關辦法之規定，始得提出碩士班論文口試(詳請參考本所網站資訊，網址： <a href="https://hakka.npust.edu.tw/">https://hakka.npust.edu.tw/</a> )。 除依教育部同等學力之規定外，考生具下列「專業領域具卓越成就表現」資格之一者，得以同等學力報考本所碩士班考試： 1. 曾獲頒大學相關榮譽學位者。 2. 曾獲個人專業領域之相關國內外重要競賽獎項前三名次者。 3. 曾擔任客家相關產業主管5年以上者，或從事相關工作資歷7年以上者。 4. 其他對國家、社會、人類福祉有具體卓越貢獻者。 <b>【以同等學力第七條資格報考者至多錄取1名】</b>				

### (三) 幼兒保育系

系所班別	幼兒保育系碩士班	聯絡電話	08-7703202 分機 7300		
組別	不分組				
身分別	一般生				
招生名額	5名				
甄試項目與成績採計方式	資料審查	計分比例	100%	同分參酌順序	參酌大學或專科歷年平均成績
需繳交之審查資料	1. 報名表。 2. 大學畢業證書（或學生證或同等學力證件）影本。 3. 歷年成績單正本。 4. 自傳。 5. 其他有助審查之資料（如專題報告、作品、研究計畫書 3,000~5,000 字等）。 ※以上資料一律採網路上傳(網址： <a href="https://admissions.npust.edu.tw/GRAPORTAL/">https://admissions.npust.edu.tw/GRAPORTAL/</a> )				
甄試日期及地點	本次考試沒有面試作業。				
備註	經錄取入學後到畢業前，須達到本系碩士班修業相關之規定，其相關辦法請參閱本系網站資訊，網址： <a href="https://dcc.npust.edu.tw">https://dcc.npust.edu.tw</a>				



#### (四) 社會工作系

系所班別	社會工作系碩士班	聯絡電話	08-7703202 分機 7728		
組別	不分組				
身分別	一般生				
招生名額	8名				
甄試項目與 成績採計方 式	1. 面試	計分 比例	50%	同分參 酌順序	1
	2. 資料審查		50%		2
需繳交之審 查資料	1. 報名表。 2. 大學畢業證書（或學生證或同等學力證件） <b>影本</b> 、歷年成績單 <b>正本</b> 。 3. 自傳（包含自我期許、未來規劃、研究方向、對學校期許等）。 4. 其他相關能力證明（研究報告、著作、國科會(前科技部)學生專題研究、實習報告、得獎、相關實務工作經驗等）。 <b>※以上為必繳交之紙本資料※</b>				
甄 試 日 期 及 地 點	112年10月28日(六)於本系舉行。請於112年10月25日(三)起至本校招生資訊網( <a href="https://adas.npust.edu.tw/">https://adas.npust.edu.tw/</a> )詳閱參加面試名單、時間、地點暨相關規定等資訊。				
備 註	1. 報考資格：限教育部立案之國內外各大學社會工作相關學系（社會工作、社會政策與社會工作、青少年兒童福利、社會教育、社會福利、諮商輔導、心理學、社會學、兒童福利、生活應用科學、醫學社會學、老人福利等各學系組）畢業生（含應屆）報考。 2. 初審（報考資格）審查通過後，始得參加面試。 3. 經錄取入學後到畢業前，須達到本系碩士論文相關認定辦法之規定，始得提出碩士班論文口試。				

### (五) 休閒運動健康系

系所班別	休閒運動健康系碩士班	聯絡電話	08-7703202 分機 6496		
組別	不分組				
身分別	一般生	在職生			
招生名額	4 名	1 名			
甄試項目與成績採計方式	1. 面試	計分比例	50%	同分參酌順序	1
	2. 資料審查		50%		2
需繳交之審查資料	1. 報名表。 2. 大學畢業證書（或學生證或同等學力證件） <b>影本</b> 、歷年成績單 <b>正本</b> 。 3. 自傳。 4. 讀書計畫。 5. 其他有助審查之資料(例如：未來研究計畫、實務專題、著作、考試及格證書、證照、特殊專長、各類得獎紀錄等。) <b>※以上為必繳交之紙本資料※</b>				
甄試日期及地點	112 年 10 月 28 日（六）於本系舉行。請於 112 年 10 月 25 日(三)起至本校招生資訊網( <a href="https://adas.npust.edu.tw/">https://adas.npust.edu.tw/</a> ) 詳閱參加面試名單、時間、地點暨相關規定等資訊。				
備註	1. 除依教育部同等學力之規定外，考生具下列「專業領域具卓越成就表現」資格之一者，得以同等學力報考本系碩士班甄試： <ul style="list-style-type: none"> <li>(1) 曾獲頒大學相關榮譽學位者。</li> <li>(2) 曾獲個人專業領域之相關國內外重要競賽獎項前三名次者。</li> <li>(3) 曾擔任休閒運動相關產業主管 3 年以上者，或從事相關工作資歷 5 年以上者。</li> <li>(4) 有政府立案，休閒運動相關產業負責人 2 年以上資歷者。</li> <li>(5) 其他對國家、社會、人類福祉有具體卓越貢獻者。</li> </ul> 2. 經錄取入學後到畢業前，須達到本系碩士論文口試點數認定辦法之規定，始得提出碩士班論文口試，相關辦法請參閱本系網站資訊，網址： <a href="https://rshp.npust.edu.tw/">https://rshp.npust.edu.tw/</a> <b>【以同等學力第七條資格報考者至多錄取 1 名】</b>				

## (六) 應用外語系

系所班別	應用外語系碩士班	聯絡電話	08-7703202 分機 7759		
組別	不分組				
身分別	一般生	在職生			
招生名額	2 名	1 名			
甄試項目與成績採計方式	資料審查	計分比例	100%	同分參酌順序	參酌大學或專科歷年平均成績
需繳交之審查資料	<ol style="list-style-type: none"> <li>報名表。</li> <li>大學畢業證書(或學生證或同等學力證件)影本、歷年成績單正本或影本。</li> <li>英文自傳。</li> <li>研究計畫書(1,000 字以內，以英文撰寫)。</li> <li>其他有利於審查之資料(例如：語言能力檢定證明、國科會(前科技部)學生專題研究、專題報告、比賽得獎證明、相關實務工作經驗證明等)。</li> </ol> <p>※以上為必繳交之紙本資料※</p>				
甄試日期及地點	本次考試沒有面試作業。				
備註	<ol style="list-style-type: none"> <li>除依教育部同等學力之規定外，考生具下列「專業領域具卓越成就表現」資格之一者，得以同等學力報考本系碩士班甄試 <ol style="list-style-type: none"> <li>曾獲頒大學相關榮譽學位者。</li> <li>曾獲個人專業領域之相關國內外重要競賽獎項前三名次者。</li> <li>曾擔任應用外語相關產業主管 3 年以上者。</li> <li>有政府立案，應用外語相關產業負責人 2 年以上者。</li> <li>其他對國家、社會、人類福祉有具體卓越貢獻者。</li> </ol> </li> <li>經錄取入學後，須達到本系碩士論文口試辦法之規定，始得提出論文口試，相關辦法請參閱本系網站的研究生手冊，網址：<a href="https://reurl.cc/K0z93p">https://reurl.cc/K0z93p</a></li> </ol> <p>【以同等學力第七條資格報考者至多錄取 1 名】</p>				

## 五、國際學院

### (一) 熱帶農業暨國際合作系

系所班別	熱帶農業暨國際合作系碩士班	聯絡電話	08-7703202 分機 6241		
組別	不分組				
身分別	一般生				
招生名額	1名				
甄試項目與成績採計方式	1. 面試(以英語進行)	計分比例	60%	同分參酌順序	1
	2. 資料審查		40%		2
需繳交之審查資料	1. 報名表。 2. 大學畢業證書(或學生證或同等學力證件)影本、歷年成績單影本。 3. 研究計畫書(請註明主修科目類別如農藝、園藝、森林、畜產、水產養殖、農企及植物醫學等)。 4. 自傳。 5. 其他有利審查之資料(如著作、考試及格證書、特殊專長、各類得獎紀錄等)。 ※以上資料一律採網路上傳(網址： <a href="https://admissions.npust.edu.tw/GRAPORTAL/">https://admissions.npust.edu.tw/GRAPORTAL/</a> )				
甄試日期及地點	112年10月28日(六)於本系舉行。請於112年10月25日(三)起至本校招生資訊網( <a href="https://adas.npust.edu.tw/">https://adas.npust.edu.tw/</a> )詳閱參加面試名單、時間、地點暨相關規定等資訊。				
備註	1. 本系為全英語授課，所有課程及考試均以英語文實施，需以英語文作答。 2. 畢業論文需以英文寫作。 3. 除修畢規定課程及學分數外，應符合以下任一條件始可取得畢業證書： (1) 通過全民英檢中級或同等級英文檢定考試。 (2) 研究生為第一作者，並以英文發表(或已被接受)之學術期刊論文1篇，且經指導教授簽章認可。				

## 六、獸醫學院

### (一) 動物疫苗科技研究所

系所班別	動物疫苗科技研究所碩士班	聯絡電話	08-7703202 分機 5052		
組別	不分組				
身分別	一般生	在職生			
招生名額	9 名	1 名			
甄試項目與成績採計方式	1. 面試	計分比例	70%	同分參酌順序	1
	2. 資料審查		30%		2
需繳交之審查資料	1. 報名表。 2. 大學畢業證書（或學生證或同等學力證件）影本 3. 歷年成績單正本(含名次與百分比)。 4. 自傳及其他有助審查之書面資料（專業證照、得獎、專題研究報告、著作、國科會(前科技部)學生專題研究等)。 ※以上資料一律採網路上傳(網址： <a href="https://admissions.npust.edu.tw/GRAPORTAL/">https://admissions.npust.edu.tw/GRAPORTAL/</a> )				
甄試日期及地點	112 年 10 月 28 日（六）於本所舉行。請於 112 年 10 月 25 日(三)起至本校招生資訊網( <a href="https://adas.npust.edu.tw/">https://adas.npust.edu.tw/</a> ) 詳閱參加面試名單、時間、地點暨相關規定等資訊。				
備註	除修畢規定課程及學分數外，須符合以下條件始可申請碩士學位考試資格：本所研究生須將研究結果發表於國內外研討會（口頭或海報方式）至少 1 次，或投稿於國外具審查制度之期刊至少 1 篇且研究生為第一作者。				

## (二) 野生動物保育研究所

系所班別	野生動物保育研究所碩士班	聯絡電話	08-7703202 分機 6604		
組別	不分組				
身分別	一般生	在職生			
招生名額	12 名	1 名			
甄試項目與 成績採計方 式	1. 面試	計分 比例	60%	同分參 酌順序	1
	2. 資料審查		40%		2
需繳交之審 查資料	1. 報名表。 2. 大學畢業證書（或學生證或同等學力證件） <b>影本</b> 、歷年成績單 <b>正本</b> 。 3. 師長推薦函 1 至 2 封。 4. 其他有利審查之資料（如個人生平、生涯規劃、學術專長、各類語文檢定及相關經驗等。） <b>※以上為必繳交之紙本資料※</b>				
甄 試 日 期 及 地 點	112 年 10 月 28 日（六）於本所舉行。請於 112 年 10 月 25 日（三）起至本校招生資訊網( <a href="https://adas.npust.edu.tw/">https://adas.npust.edu.tw/</a> ) 詳閱參加面試名單、時間、地點暨相關規定等資訊。				
備 註	1. 報名資格：詳如本校招生簡章所示。 2. 甄試錄取者需注意事項：除修畢規定課程及學分數外，應符合以下條件始可申請碩士學位考試資格： (1) 須將研究結果發表於國內外研討會（口頭或海報方式）至少 1 次或投稿於國內外具審查制度之期刊至少 1 篇。 (2) 須於第一學年結束前至本校「保育類野生動物收容中心」參與實習，實習時間至少連續 5 天。另需參與「野外研究安全教育訓練」課程。				



### (三) 獸醫學系

系所班別	獸醫學系碩士班		聯絡電話	08-7703202 分機 5438		
組別	獸醫臨床組		生物醫學組			
身分別	一般生	在職生	一般生	在職生		
招生名額	3 名	2 名	2 名	2 名		
甄試項目與成績採計方式	1. 面試		計分比例	50%	同分參酌順序	1
	2. 資料審查			50%		2
需繳交之審查資料	<p>1. 報名表。</p> <p>2. 大學畢業證書(學生證或同等學力證件)影本、歷年成績單(含名次與百分比,以同等學力報考者,檢附最高學歷歷年成績)。</p> <p>3. 研究計畫書。</p> <p>4. 自傳及其他有助審查之書面資料(得獎、專題研究報告、師長推薦函、著作、國科會(前科技部)學生專題研究等)。</p> <p>※※以上資料一律採網路上傳(網址:<a href="https://admissions.npust.edu.tw/GRAPORTAL/">https://admissions.npust.edu.tw/GRAPORTAL/</a>),師長推薦函請以紙本寄送至招生委員會※</p> <p>※於錄取報到時,繳驗歷年成績單正本※</p>					
甄試日期及地點	112年10月28日(六)於本系舉行。請於112年10月25日(三)起至本校招生資訊網( <a href="https://adas.npust.edu.tw/">https://adas.npust.edu.tw/</a> )詳閱參加面試名單、時間、地點暨相關規定等資訊。					
備註	<p>1. 報考資格:</p> <p>(1) 獸醫臨床組:限獸醫(科)系畢業或具獸醫師證照者報考。</p> <p>(2) 生物醫學組:限獸醫、醫、農、理、工、藥學及生命科學等相關學系畢業者報考。</p> <p>(3) 具10年以上獸醫佐資格並為動物醫院負責人者,得以報考。</p> <p>2. 若預定面試日,考生因故留滯國外而確定無法回國面試,請於面試日<u>三天</u>前向獸醫學系以書面或e-mail申請視訊面試。面試前一日,再與系辦公室聯繫並進行視訊系統測試。申請視訊面試考生,應自行考量視訊品質之不確定因素,不得於視訊結束後以視訊品質不佳影響成績為由而要求補救措施。</p> <p>3. 甄試錄取者,且已具備符合碩士生入學資格條件,得申請提前一學期註冊入學,但其修業規定仍比照原招生學年度之入學新生。</p> <p>4. 研究生畢業前須以第一作者身份,將研究結果發表於國內外研討會(口頭或海報方式)至少1次或投稿於國內外具審查制度之期刊至少1篇。</p> <p><b>【以同等學力第七條資格報考者至多錄取1名】</b></p>					

報名繳費流程暨轉入帳號

- 一、轉入帳號：(由報名系統產生)
- 二、一組代碼只供一位考生報考一個系所組，繳費代碼請小心留存備查，並請勿告知他人或借人使用，以免權益受損。
- 三、繳費時間：自112年9月11日(一)09:00起至112年10月03日(二)24:00止(臨櫃繳款需配合銀行作業時間)。
- 四、繳費成功後1小時系統繳費情形欄位會更新繳費狀態，詳情請參考「參之三：報名費用」。
- 五、繳費方式(※因各銀行ATM系統不盡相同，轉帳步驟可能有所差異。)
  - (一)使用第一銀行ATM轉帳：插入金融卡→輸入密碼→選「繳費」→轉入銀行代號輸入【007】→轉入帳號輸入(由報名系統產生)→繳款金額輸入1200→確認→完成。
  - (二)使用其他銀行或郵局等ATM轉帳：插入金融卡→輸入密碼→選「跨行轉帳(含繳費)」→選「繳費」→轉入銀行代號輸入【007】→轉入帳號輸入(由報名系統產生)→繳款金額輸入1200→確認→完成。
  - (三)第一銀行櫃檯繳款：於網路報名作業完成後，由系統列印「收款申請書」及「統一收據」聯，填妥姓名、電話，至第一銀行各地分行櫃檯繳款。
- 六、注意事項：
  - (一)ATM轉帳列印之交易明細表或櫃檯繳款之收據聯，請妥善保管，作為繳款憑證。
  - (二)持未申請轉帳功能之晶片金融卡者，請先向發卡銀行申請轉帳功能再行轉帳。
- 七、金融卡轉帳繳款後【交易明細表】應印有「帳戶餘額」及「轉帳金額」1,200元及「轉帳手續費」15元(持第一銀行金融卡並使用第一銀行提款機轉帳者免收手續費)，以上皆具備即為轉帳繳費成功，否則表示並未成功，請重新轉帳繳款。

國立屏東科技大學 113 學年度碩士班甄試報名費統一收據

轉入帳號		戶名		繳款人資料	
(由報名系統產生)		國立屏東科技大學招生報名費專戶		姓名：	
金額大寫	新臺幣壹仟貳佰元整	金額小寫	1,200	電話：	
繳款項目		金額		考生姓名：	
碩士班甄試報名費		1,200		報考系所：	
本收據未加蓋第一銀行收費戳記者無效					

請勿持本樣張繳款

校長 張金龍      主計 沈艷雪      出納 陳明哲

樣張

(貸)聯行往來      第一銀行 全行代理收款申請書      (交易代號：現金1930) 轉帳 1950

轉入帳號		戶名		繳款人資料	
(由報名系統產生)		國立屏東科技大學招生報名費專戶		姓名：	
金額大寫	新臺幣壹仟貳佰元整	金額小寫	1,200	電話：	
轉入帳戶		銷帳金額		考生姓名：	
樣張				報考系所：	
(收訖戳記)					

主管  
會計  
記帳

繳費期限 112 年 9 月 11 日 (一) 至 112 年 10 月 03 日 (二)

妥善保管，遺失恕不補發  
第二聯收據聯·本收據請

第一聯代收行留存

認證欄

### 入學大學同等學力認定標準(有關碩士班報考資格)

中華民國111年1月25日教育部臺教高通字第1112200196A號令修正

第 1 條 本標準依大學法第二十三條第四項規定訂定之。

第 2 條至第 4 條 (略)

第 5 條

具下列資格之一者，得以同等學力報考大學碩士班一年級新生入學考試：

- 一、 在學士班肄業，僅未修滿規定修業年限最後一年，因故退學或休學，自規定修業年限最後一年之始日起算已滿二年，持有修業證明書或休學證明書，並檢附歷年成績單。
- 二、 修滿學士班規定修業年限，因故未能畢業，自規定修業年限最後一年之末日起算已滿一年，持有修業證明書或休學證明書，並檢附歷年成績單。
- 三、 在大學規定修業年限六年（包括實習）以上之學士班修滿四年課程，且已修畢畢業應修學分一百二十八學分以上。
- 四、 取得專科學校畢業證書後，其為三年制者經離校二年以上；二年制或五年制者經離校三年以上；取得專科進修（補習）學校資格證明書、專科進修學校畢業證書或專科學校畢業程度學力鑑定通過證書者，比照二年制專科學校辦理。各校並得依實際需要，另增訂相關工作經驗、最低工作年資之規定。
- 五、 下列國家考試及格，持有及格證書：
  - (一) 公務人員高等考試或一等、二等、三等特種考試及格。
  - (二) 專門職業及技術人員高等考試或相當等級之特種考試及格。
- 六、 技能檢定合格，有下列資格之一，持有證書及證明文件：
  - (一) 取得甲級技術士證或相當於甲級之單一級技術士證後，從事相關工作經驗三年以上。
  - (二) 技能檢定職類以乙級為最高級別者，取得乙級技術士證或相當於乙級之單一級技術士證後，從事相關工作經驗五年以上。

第 6 條

曾於大學校院擔任專業技術人員、於專科學校或高級中等學校擔任專業及技術教師，經大學校級或聯合招生委員會審議通過，得以同等學力報考第二條、第三條及前條所定新生入學考試。

第 7 條

大學經教育部核可後，就專業領域具卓越成就表現者，經校級或聯合招生委員會審議通過，得准其以同等學力報考第二條、第三條及第五條所定新生入學考試。

## 第 8 條 (略)

## 第 9 條

持國外或香港、澳門高級中等學校學歷，符合大學辦理國外學歷採認辦法或香港澳門學歷檢覈及採認辦法規定者，得準用第二條第一款規定辦理。畢業年級相當於國內高級中等學校二年級之國外或香港、澳門同級同類學校畢業生，得以同等學力報考大學學士班一年級新生入學考試。但大學應增加其畢業應修學分，或延長其修業年限。

畢業年級高於相當國內高級中等學校之國外或香港、澳門同級同類學校肄業生，修滿相當於國內高級中等學校修業年限以下年級者，得準用第二條第一款規定辦理。

持國外或香港、澳門學士學位，符合大學辦理國外學歷採認辦法或香港澳門學歷檢覈及採認辦法規定者，得準用前條第一項第三款及第四款規定辦理。

持國外或香港、澳門專科以上學校畢（肄）業學歷，其畢（肄）業學校經教育部列入參考名冊或為當地國政府權責機關或專業評鑑團體所認可，且入學資格、修業年限及修習課程均與我國同級同類學校規定相當，並經大學校級或聯合招生委員會審議後認定為相當國內同級同類學校修業年級者，得準用第二條第二款、第三條第一項第一款至第四款、第四條第一項第一款至第三款、第二項與第三項第一款、第五條第一款至第四款及前條第一項第一款與第二款規定辦理。

持前項香港、澳門學校副學士學位證書及歷年成績單，或高級文憑及歷年成績單，得以同等學力報考科技大學、技術學院二年制學士班一年級新生入學考試。

第五項、前項、第十項及第十二項所定國外或香港、澳門學歷（力）證件、成績單或相關證明文件，應經我國駐外機構，或行政院在香港、澳門設立或指定機構驗證。

臺灣地區與大陸地區人民關係條例中華民國八十一年九月十八日公布生效後，臺灣地區人民、經許可進入臺灣地區團聚、依親居留、長期居留或定居之大陸地區人民、外國人、香港或澳門居民，持大陸地區專科以上學校畢（肄）業學歷，且符合下列各款資格者，得準用第二條第二款、第三條

第一項第一款至第四款、第五條第一款至第四款及前條第一項第一款與第二款規定辦理：

- 一、 其畢（肄）業學校經教育部列入認可名冊，且無大陸地區學歷採認辦法第八條不予採認之情形。
- 二、 其入學資格、修業年限及修習課程，均與臺灣地區同級同類學校規定相當，並經各大學招生委員會審議後認定為相當臺灣地區同級同類學校修業年級。

持大陸地區專科以上學校畢（肄）業學歷，符合大陸地區學歷採認辦法規定者，得準用第四條第一項第一款至第三款、第二項及第三項第一款規定辦理。

持國外或香港、澳門學士學位，其畢業學校經教育部列入參考名冊或為當地國政府權責機關或專業評鑑團體所認可，且入學資格、修業年限及修習課程均與我國同級同類學校規定相當，並經大學校級或聯合招生委員會審議後認定為相當國內同級同類學校修業年級者，或持大陸地區學士學位，符合大陸地區學歷採認辦法規定者，修習第四條第三項第二款之不同科目課程達二十學分以上，持有學分證明，得報考學士後學士班轉學考試，轉入二年級。

持前三項大陸地區專科以上學校畢（肄）業學歷報考者，其相關學歷證件及成績證明，應準用大陸地區學歷採認辦法第四條規定辦理。

持國外或香港、澳門相當於高級中等學校程度成績單、學歷（力）證件，及經當地政府教育主管機關證明得於當地報考大學之證明文件，並經大學校級或聯合招生委員會審議通過者，得以同等學力報考大學學士班（不包括二年制學士班）一年級新生入學考試。但大學得視其於國外或香港、澳門之修業情形，增加其畢業應修學分或延長其修業年限。

#### 第 10 條

軍警校院學歷，依教育部核准比敘之規定辦理。

#### 第 11 條

本標準所定年數起迄計算方式，除下列情形者外，自規定起算日，計算至報考當學年度註冊截止日為止：

- 一、離校或休學年數之計算：自歷年成績單、修業證明書、轉學證明書或休學證明書所載最後修滿學期之末日，起算至報考當學年度註冊截止日為止。
- 二、專業訓練及從事相關工作年數之計算：以專業訓練或相關工作之證明上所載開始日期，起算至報考當學年度註冊截止日為止。

第 12 條 本標準自發布日施行。

#### 其他法規：

大學辦理國外學歷採認辦法：<https://law.moj.gov.tw/LawClass/LawAll.aspx?PCode=H0030039>

大陸地區學歷採認辦法：<https://law.moj.gov.tw/LawClass/LawAll.aspx?PCode=H0010005>

## 國立屏東科技大學 113 學年度碩士班甄試招生 師長推薦函

### 壹、申請人填寫部分（申請者請填妥個人資料）

姓名：\_\_\_\_\_

申請系所（組）別：\_\_\_\_\_

通訊地址：\_\_\_\_\_ 電話：\_\_\_\_\_

### 貳、推薦人填寫部分

推薦人：\_\_\_\_\_ 服務單位：\_\_\_\_\_ 職稱：\_\_\_\_\_

您與申請人之關係：\_\_\_\_\_ 連絡電話：\_\_\_\_\_

茲推薦\_\_\_\_\_同學參加 貴校碩士班甄試入學考試。

#### 一、被推薦者曾修習或參與本人講授或指導下列課程或活動

1	
2	
3	
4	
5	

#### 二、其餘評估事項彙如下表：（請打勾）

評估項目	傑 出	優 良	佳	尚 可	差
學習能力					
創造能力					
表達能力					
課外活動					
身心狀況					
合作精神					
成熟程度					

具體評語：包括

一、專業領域（專業知識、分析能力、觀察能力等）。

二、在研究所就讀之潛力。

三、其他補充事項。

具 體 評 語	
------------------	--

#### 三、您對申請人的推薦意願如何？（請打勾）

 極力推薦     推薦     勉予推薦     不推薦

推薦人（簽章）：\_\_\_\_\_ 日期：\_\_\_\_年\_\_\_\_月\_\_\_\_日

註：1.本表屬建議格式。

2.本表不敷使用時，請利用背面或另紙書寫。

3.凡採用本表者，請推薦者直接將本表以信封密封並在封口簽章後交被推薦者。





## 服務證明書

(出具證明之政府機關或公營企業機構全銜)

姓 名									性 別	
身分證字號									出生年 月 日	民國 年 月 日
服務部門							職 稱	專兼 任別	<input type="checkbox"/> 專任 <input type="checkbox"/> 兼任 (請擇一勾選)	
任職起迄日	自 年 月 日起至 年 月 日止服務 年 個月								<input type="checkbox"/> 現仍在職 <input type="checkbox"/> 現已離職 (請擇一勾選)	
請簡述職務 之工作內容										

本機關(機構)確認本證明書所載內容均屬事實，如有不實，願負法律責任。

證明機構(全銜)：

負 責 人：

機 構 地 址：

電 話：

機構登記或立案字號：

(政府機關及公營機構免填)：

中 華 民 國 年 月 日  
(請加蓋服務機關印信)



**國立屏東科技大學 113 學年度碩士班甄試招生  
成績複查申請表**

考 生	姓名		准考證號碼	
	報考系所組別	系(所) 組		
	聯絡電話		傳真	
申請 複查 項目	項目名稱： 得分： 分	項目名稱： 得分： 分	項目名稱： 得分： 分	項目名稱： 得分： 分
複查 結果 回覆				
申請 日期	年 月 日	申請人 簽章	國立屏東科技大學研究所招生委員會	
注 意 事 項	<p>1.申請成績複查時請檢附自網路上列印之成績單，並填妥本表複查考試項目欄，否則不予受理。</p> <p>2.於試務重要日程表所訂時間內將成績單及本表傳真至本校研究所招生委員會(傳真號碼：08-7740457)，逾期概不受理。</p> <p>3.請於申請表上載明傳真號碼或聯絡電話，以利回復複查結果。</p>			

**國立屏東科技大學 113 學年度碩士班甄試招生  
考生基本資料異動表**

考試類別	113學年度碩士班甄試招生	
報考系所組		
網路報名號碼		
姓名		
聯絡電話	(    )	手機：
聯絡地址		
異動項目		
修正 <u>後</u> 內容	修正前內容	
備 註		





## 國立屏東科技大學 113 學年度碩士班甄試招生

## 放棄錄取資格申請書

准考證號		姓名		性別		電話	
本人因故自願放棄 貴校 113 學年度碩士班甄試招生考試 系所_____組之錄取資格，絕無異議，特此聲明。							
自願放棄錄取資格原因： <input type="checkbox"/> 正取其他學校，校系組名稱：_____							
<input type="checkbox"/> 備取其他學校，校系組名稱：_____							
<input type="checkbox"/> 其他：_____							
此致 <div style="text-align: center;">國立屏東科技大學研究所招生委員會</div>							
<div style="text-align: center;">考生簽章：</div>							
<div style="text-align: center;">日期：      年      月      日</div>							

第一聯 本校存查

## 國立屏東科技大學 113 學年度碩士班甄試招生

## 放棄錄取資格申請書

准考證號		姓名		性別		電話	
本人因故自願放棄 貴校 113 學年度碩士班甄試招生考試 系所_____組之錄取資格，絕無異議，特此聲明。							
此致 <div style="text-align: center;">國立屏東科技大學 研究所招生委員會戳章</div>							
<div style="text-align: center;">中   華   民   國                      年                      月                      日</div>							

第二聯 考生存查

## 注意事項：

- 錄取生如欲辦理放棄錄取資格，請填妥本申請書後，親送或掛號寄達本校教務處註冊組，並檢附貼足掛號郵資之回郵信封 1 個，以便回覆。
- 本校將申請書第一、二聯蓋章後，第一聯留本校存查，第二聯寄回考生。錄取生於放棄後，該名額本校即依序通知備取生遞補錄取，已放棄之錄取生不得申請回覆，務請審慎考慮。

## 國立屏東科技大學113學年度碩士班甄試招生 報名費退費申請表

考生資料：

姓 名		報考所系組	
通 訊 地 址			
聯 絡 電 話	家：	手機：	

退費事由（請勾選）	退費額度	應附證明文件
<input type="checkbox"/> 學歷不符或報考條件(如工作年資)不合規定	報名費 1/2	1.退費申請表。 2.考生本人帳戶之存摺正面影本。
<input type="checkbox"/> 重複繳交報名費	全額	
<input type="checkbox"/> 因重大事故（人力無法抗拒之災害或傷病住院等）致無法參加考試（面試）	全額	1.退費申請表。 2.考生本人帳戶之存摺正面影本。 3.重大事故證明（例如：天然災害報導或傷病住院證明）。
<input type="checkbox"/> 本校變更考試（面試）日程致無法參加考試（面試）	全額	1.退費申請表。 2.考生本人帳戶之存摺正面影本。
<input type="checkbox"/> 低收入戶之考生	全額	1.退費申請表。 2.考生本人帳戶之存摺正面影本。 3.低收入戶證明書。
<input type="checkbox"/> 中低收入戶之考生	報名費 60%	1.退費申請表。 2.考生本人帳戶之存摺正面影本。 3.中低收入戶證明書。
<input type="checkbox"/> 報考第二個系(所、組、學程)	全額	1.退費申請表。 2.考生本人帳戶之存摺正面影本。 *考生報考2個系、所、學程、班、組，須均無缺考者。

退費帳號：\_\_\_\_\_戶名：\_\_\_\_\_

※須為考生本人帳戶，並務必檢附存摺正面影本。

備 註	考生如申請程序或證明文件不足，以致不符退費條件，逾期未補正完成者，視為自願放棄，不予退費。
-----	---

**國立屏東科技大學 113 學年度碩士班甄試錄取生  
提前入學申請表(113 年 2 月入學)**

申請人		准考證 號碼		學號 (由註冊組 編列)	
錄取系 (所、學程) 組別	系(所、學程)碩士班			組	<input type="checkbox"/> 一般生 <input type="checkbox"/> 在職生
入學學歷	<input type="checkbox"/> 畢業 _____大學_____系(所、學程) <input type="checkbox"/> 同等學歷_____				
聯絡電話			電子郵件		
<p>本人申請提前入學碩士班就讀，依規定完成下列事項：</p> <p>1. 若未完成學歷查驗，最遲應於112學年度第二學期開學前一日繳驗入學學位證書正本。</p> <p>2. 依學校規定期限完成註冊程序。</p> <p><b>若未依規定完成學歷查驗及註冊得由貴校取消提前入學資格，並於113年9月入學。</b></p> <p style="text-align: right;">申請人簽章 _____ 日期 年 月 日</p>					
系(所、學程)承辦人核章			系(所、學程)主任核章		
<input type="checkbox"/> 學歷查驗已完成。 <input type="checkbox"/> 學歷未完成查驗，繳交 「申請提前入學學歷未 繳驗切結書」。					
註冊組承辦人	註冊組組長		教務長		
<p>備註：</p> <p>申請期間：</p> <p>1. 正取生自112年11月14日起至112年11月27日止；備取生自112年11月28日起至112學年度第二學期開學前一日止。</p> <p>2. 繳交文件：申請表及學歷證件，未完成驗證者需繳交「提前入學申請學歷繳驗切結書」。</p> <p>3. 非持本國學歷入學者，請依招生簡章報到規定辦理。</p>					

附圖一 本校校園導覽地圖

點圖連結網址可放大觀看



# 校園導覽地圖 CAMPUS MAP

- |  |   |   |   |  |  |   |  |
|--|---|---|---|--|--|---|--|
| <ul style="list-style-type: none"> <li>1 警衛室</li> <li>2 獸醫學院                     <ul style="list-style-type: none"> <li>● 獸醫學系</li> </ul> </li> <li>3 獸醫教學醫院</li> <li>4 大動物門診中心</li> <li>5 動物疫苗科技研究所</li> <li>6 動物疾病診斷中心</li> <li>7 學人宿舍</li> <li>8 生物安全實驗室</li> <li>9 污水處理廠(萊佛園)</li> <li>10 環境保護暨安全衛生中心</li> <li>11 保育類野生動物收容中心</li> <li>12 沙林生命教育館</li> <li>13 工作犬訓練中心</li> <li>14 生物科技系</li> <li>15 生物多樣性研究中心</li> <li>16 智慧農業中心</li> <li>17 科技農業大樓                     <ul style="list-style-type: none"> <li>● 科技農業進修學士學位學程</li> </ul> </li> </ul> | <ul style="list-style-type: none"> <li>18 野生動物保育研究所</li> <li>19 農業機械訓練中心</li> <li>20 車輛系工廠</li> <li>21 誠齋</li> <li>22 生物機電工程系</li> <li>23 機械工程系</li> <li>24 農園溫室</li> <li>25 國際學院                     <ul style="list-style-type: none"> <li>● 郵局</li> </ul> </li> <li>26 述耘堂                     <ul style="list-style-type: none"> <li>● 農機具陳列館</li> </ul> </li> <li>27 智慧電館                     <ul style="list-style-type: none"> <li>● 智慧機電學士學位學程</li> </ul> </li> <li>28 智慧農機中心</li> <li>29 工學院                     <ul style="list-style-type: none"> <li>● 材料工程系</li> <li>● 車輛工程系</li> </ul> </li> <li>30 幼兒保育系                     <ul style="list-style-type: none"> <li>● 環工實驗室</li> </ul> </li> </ul> | <ul style="list-style-type: none"> <li>31 大數據中心                     <ul style="list-style-type: none"> <li>● 研究總中心</li> </ul> </li> <li>32 資訊大樓-電腦中心</li> <li>33 行政中心                     <ul style="list-style-type: none"> <li>● 校長室</li> <li>● 副校長室</li> <li>● 教務處</li> <li>● 總務處</li> <li>● 秘書室</li> <li>● 主計室</li> <li>● 人事室</li> <li>● 研究發展處</li> <li>● 國際事務處</li> <li>● 跨領域特色發展中心</li> </ul> </li> <li>34 植物醫學系</li> <li>35 農園生產系</li> <li>36 景觀暨遊憩管理研究所</li> <li>37 圖書與會展館                     <ul style="list-style-type: none"> <li>● 校友總會</li> </ul> </li> <li>38 環境工程與科學系</li> <li>39 時尚設計與管理系</li> </ul> | <ul style="list-style-type: none"> <li>40 非營利幼兒園</li> <li>41 食品科學系</li> <li>42 食品加工廠</li> <li>43 農學院                     <ul style="list-style-type: none"> <li>● 農學院生物資源博士班</li> <li>● 熱帶農業研究中心</li> <li>● 食品安全管理研究所</li> </ul> </li> <li>44 管理學院                     <ul style="list-style-type: none"> <li>● 企業管理系</li> <li>● 資訊管理系</li> <li>● 農業管理系</li> <li>● 工業管理系</li> <li>● 財務金融國際學士學位學程</li> <li>● 科技管理研究所</li> </ul> </li> <li>45 木材加工廠</li> <li>46 資源工程館                     <ul style="list-style-type: none"> <li>● 森林系</li> <li>● 土木工程系</li> <li>● 水土保持系</li> <li>● 木材科學與設計系</li> </ul> </li> <li>47 人工降雨實驗室</li> </ul> | <ul style="list-style-type: none"> <li>48 農園系溫室區</li> <li>49 動物科學與畜產系</li> <li>50 植醫系溫室區</li> <li>51 水工實驗場</li> <li>52 熱帶農業暨國際合作系</li> <li>53 溫室及工作準備室</li> <li>54 孟祥體育館                     <ul style="list-style-type: none"> <li>● 學生事務處/課外活動指導組</li> <li>● 體育室</li> <li>● 休閒運動健康系</li> </ul> </li> <li>55 游泳池</li> <li>56 迎賓館餐廳</li> <li>57 迎賓館</li> <li>58 慈雲</li> <li>59 餐廳管理系</li> <li>60 信齋</li> <li>61 勇齋</li> <li>62 棒壘球場</li> </ul> | <ul style="list-style-type: none"> <li>63 運動場</li> <li>64 仁齋</li> <li>65 實齋</li> <li>66 第一餐廳</li> <li>67 智齋</li> <li>68 綜合大樓                     <ul style="list-style-type: none"> <li>● 康誼發展處</li> <li>● 推廣教育處</li> <li>● 健康促進諮詢中心</li> <li>● 原住民族學生資源中心</li> <li>● 學生諮詢中心</li> <li>● 軍訓室/生活輔導組</li> <li>● 人文暨社會科學院</li> <li>● 應用外語系</li> <li>● 英語自學區</li> <li>● 語言中心</li> <li>● 社會工作系</li> <li>● 客家文化產業研究所</li> <li>● 技術及職業教育研究所</li> <li>● 通識教育中心</li> <li>● 師資培育中心</li> <li>● 達人學院</li> </ul> </li> </ul> | <ul style="list-style-type: none"> <li>69 第二餐廳</li> <li>70 地齋</li> <li>71 高爾夫球練習場</li> <li>72 水土保持戶外教室</li> <li>73 戶外冒險教育體驗場</li> <li>74 水產科技飼料實習廠</li> <li>75 水產養殖系</li> <li>76 畜牧場                     <ul style="list-style-type: none"> <li>● 家畜廢棄物管理科技中心</li> </ul> </li> <li>77 免疫馬場</li> <li>78 永續研發中心</li> <li>79 水產養殖保種中心</li> <li>80 水產養殖系繁殖場</li> <li>81 無人載具基地</li> </ul> | <ul style="list-style-type: none"> <li>82 性別友善廁所</li> <li>83 圖書與會展館3樓</li> <li>84 綜合大樓2樓</li> <li>85 水產養殖保種中心1樓</li> <li>86 哺乳室</li> <li>87 綜合大樓1樓-健康促進諮詢中心</li> <li>88 孕婦、育有6歲以下兒童者之停車位</li> <li>89 行政中心</li> <li>90 孟祥體育館</li> <li>91 第一餐廳</li> <li>92 綜合大樓</li> </ul> |
|--|---|---|---|--|--|---|--|